Стр. 4

В Иране нацелились на Евро-2016

Стр. 9

Программа телеканала РОССИЯ 2

Стр. 7

В тюменский клуб пришёл опытный связующий

Департамент по спорту и молодежной политике Тюменской области

СПОРТИВНЫЙ Меридиан

№36 (781)
14 - 20 ОКТЯБРЯ 2015 ГОДА

Выходит с июля 1995 года.

6+

Цена свободная.

Совместное издание с АСН «ТЮМЕНСКАЯ АРЕНА»

www.ASNTA.ru

В Тюмени сборная России сменит роллеры на лыжи

Материал о конференции IBU и будущих биатлонных событиях читайте на стр. 2.

Фото Антона САКЕРИНА.

В Осло высоко оценили тюменский уровень

Уже в конце недели, с 18 октября, в тюменском Центре «Жемчужина Сибири» начнётся сбор женской национальной команды России по биатлону. Событие важное, ведь именно в его рамках спортсменки впервые встанут на лыжи. На трассе, которую с помощью уникальных технологий подготовят на территории комплекса.

На конференции Международного Союза биатлонистов (IBU).

Немало в мире биатлона других важных новостей. В Осло прошла конференция Международного Союза биатлонистов, посвящённая зимнему сезону. В ней принимали участие представители оргкомитетов чемпионатов мира и Европы, Кубков планеты и IBU. Работала в норвежской столице и делегация Тюменской области во главе с директором регионального департамента по спорту и молодёжной политике Дмитрием Грамотиным.

Конференция в Норвегии

Напомним, что в феврале 2016 года в Тюмени пройдёт чемпионат континента по биатлону, и посланцы области перенимают опыт организации крупных международных форумов. Открыл конференцию президент IBU Андерс Бессеберг, который подчеркнул, что сегодня биатлон не просто вид спорта, а социально значимое событие, которое собирает на трибунах и у телеэкранов многие миллионы зрителей. Особое внимание было уделено чемпионату мира 2016 года, который состоится в Осло. У руководителей норвежского оргкомитета не было секретов от собравшихся, они подробно рассказали о том, как будет идти работа на первенстве планеты. Особое внимание скандинавы собираются уделить удобству и комфорту зрителей и телевизионным трансляциям, «раскрутке» чемпионата, который стартует практически сразу после европейского форума в Тюмени. Хозяева уже выпустили немало сувенирной продукции. Впрочем, и тюменцы в этом плане преуспели: уже изготовлены значки, блокноты чемпионата континента, намечена к выпуску также другая памятная атрибутика.

Яркий и комфортный чемпионат

По окончании конференции Корреспондент АСН «Тюменская арена» побеседовал с Дмитрием Викторовичем о прошедшей конференции.

— Наш оргкомитет можно назвать молодым на фоне других организаторских коллективов, приехавших в Осло. Поэтому общение с ними для нас оказалось очень полезным с учётом всех нюансов, которые нужно принять во внимание в ходе подготовки к чемпионату Европы, а в следующих сезонах и к этапам Кубка мира, которые также доверены «Жемчужине Сибири», — рассказал Грамотин. — В Осло мы получили возможность встречи с Европейской вещательной компанией по вопросам организации трансляции, с представителями организации, отвечающей за оформление стадионов и спонсорское сопровождение. Общались с техническими делегатами IBU. С людьми, которые отвечают за подготовку и проведение стартов. Программа получилась очень насыщенной и полезной. Дополнительный плюс — встречи с представителями других оргкомитетов. В том числе с теми, кто имеет опыт организации чемпионатов мира. Всё-таки мы надеемся, что и нам впоследствии выпадет честь принять планетарный форум в Тюмени. В Осло как раз активно готовятся к чемпионату мира 2016 года, и в общении с местными организаторами открывается много важных нюансов. К тому же в рамках конференции прошла презентация, посвящённая этим соревнованиям. Она дала дополнительную полезную информацию для нас.

— Именно этапы Кубка мира в 2017 и 2018 годах для тюменского оргкомитета являются приоритетными? — Мы уже готовимся к этим престижным стартам. Этапы Кубка мира — более глобальное мероприятие, где больше спортсменов, выше зрительский интерес. А чемпионат Европы 2016 года — это в том числе дополнительная возможность потренироваться команде организаторов. Протестируем все службы.

— Как в IBU оценивают ход подготовки к чемпионату Европы в Тюмени?

— Пока очень высоко. Во время встречи с руководством IBU генеральный секретарь Международного Союза биатлонистов Николь Рёш особо подчёркнула, что тюменский оргкомитет работает не на среднем, а на высоком уровне. И вполне способен проводить и более масштабные состязания.

— Учитываете опыт стран, где прежде проходил чемпионат Европы?

— Конечно. При подготовке важно принимать во внимание опыт предыдущих организаторов. В том числе не допускать ошибки, которые, к сожалению, случаются. Мы амбициозны и собираемся сделать как можно более яркий, комфортный и зрелищный чемпионат Европы. По сравнению с предыдущими континентальными стартами я думаю, что у нас организация будет на порядок выше.

— Чем-то удивило Осло, где пройдёт ближайший чемпионат мира?

— Прежде всего небольшим стадионом. Немного трибун, сама площадка не очень просторная. Сложно представить, как арена примет такое масштабное событие. С другой стороны, мы не раз видели, как здесь успешно проходили этапы Кубка планеты. Впечатления были совсем другими. Значит, организаторы умеют подготовить арену. Перед чемпионатом мира в планах местного оргкомитета — создать большое количество зрительских мест, обеспечить логистику, что очень сложно на такой сжатой территории. Посмотрим, что у них получится.

— В Тюмени ждёте болельщиков из других регионов России, а также из-за границы?

— Мы обязаны делать так, чтобы к нам ехали любители биатлона из разных стран, чтобы они чувствовали себя здесь комфортно. Организовать помимо спортивной части досуговую программу. Чтобы люди захотели приехать в Тюмень снова и привезти сюда своих друзей, оставляли самые позитивные отзывы о пребывании на нашей земле. В регионе должен развиваться спортивный туризм. На примере других городов, где проходят крупные соревнования, мы видим, что это целая индустрия, которая способна приносить прибыль региональному бюджету, создать дополнительные рабочие места. Ведь болельщики приезжают, живут в гостиницах, ходят в рестораны, посещают экскурсии, покупают сувениры. Так что это один из самых серьёзных блоков нашей работы. Важно также, чтобы вместе с нами вопросом занимались и местные туристические организаторы. Потому что сейчас Тюмень, к сожалению, не ориентирована на приём самостоятельно приезжающих туристов. Много сложностей с транспортной логистикой, языковые барьеры. Как минимум — карта достопримечательностей города на английском языке. Так что работу предстоит проделать немалую. Нужно сделать так, чтобы сотрудники принимающих служб — аэропорта, вокзала, общественного транспорта — владели хотя бы небольшим набором фраз на английском языке для нормального общения с туристами. Чтобы гостям Тюмени было комфортно и захотелось вернуться сюда ещё.

Испанка в Сибири

Между тем один необычный гость прямо сейчас находится в столице области. Правда, не с туристическими целями. Именно «Жемчужину Сибири» выбрала местом подготовки к сезону испанская биатлонистка Виктория Падьяль Эрнандес. Главная звезда своей страны в этом виде спорта к 27 годам сумела добиться значимых успехов. На чемпионате Европы-2014 в Чехии она выиграла две серебряные медали. Тогда испанка отличилась в спринте и пасьюте. А в 2013 году в Италии на летнем чемпионате мира она взяла бронзу в гонке преследования.

Совсем скоро Виктории будет не так скучно. В «Жемчужину Сибири» приедет женская сборная России. С 5 по 12 октября подопечные Сергея Коновалова работали в Рамзау. Напомним, что в рядах сборной к сезону готовятся две тюменки — Ирина Услугина и Виктория Сливко. Компанию им составят восемь спортсменок, в том числе — югорчанка Екатерина Шумилова. Ещё одна представительница Ханты-Мансийска — Дарья Виролайнен — в Рамзау не полетела. Она проводит восстановительные занятия в Белокурихе.

Максим ЯКОВЛЕВ,
АСН «Тюменская арена».

Фото Антона САКЕРИНА.

Хроника

Взяли «изумрудное» серебро

В Нижнем Новгороде прошёл международный футбольный турнир «Изумрудный Кубок». В нём участвовали 20 команд, составленных из юношей 2004 года рождения.

В финале состязаний встретились «Краснодар» и ФК «Тюмень», который тренирует Виктор Княжев. Игра завершилась победой южан со счётом 2:0. Сибиряки получили серебро, а их нападающий Иван Зазвонкин был признан лучшим форвардом турнира.

Бронзовые награды завоевал столичный ЦСКА.

Стал лучшим снайпером

В Тюмени состоялся хоккейный турнир «Золотая осень» с участием игроков 2004-2005 годов рождения. В соперничестве четырёх команд, победив во всех трёх матчах, лучший результат показал «Тюменский Легион».

Подопечные Андрея Антропова одолели земляков из «Рубина» (5:1), тобольскую дружину «Ангелы Сибири» (6:2) и курганское «Зауралье» (4:2). На втором месте финишировали рубиновцы, набрав 5 баллов. Тройку призёров замкнули представители соседнего с Тюменской областью региона.

Лучшим снайпером турнира стал «легионер» Алексей Малышкин. Также индивидуальных призов удостоились защитник «Рубина» Владислав Викс и вратарь команды-победительницы Александр Кулаков.

«Сибирячка» выиграла взрослый турнир

Воспитанницы мини-футбольного клуба «Сибирячка» из Тюмени выиграли турнир «Золотая осень» среди взрослых спортсменок в Краснокамске.

В стартовый день соревнований подопечные Игоря Княжева заняли первое место в трио «А». «Сибирячка» одолела «Надежду» из Кукуштана — 7:4. Юные футболистки достойно выступали против дружины, в составе которой блистает бывшая представительница «Лагуны-УОР» из Пензы Павлина Бородина. Она оформила хет-трик. Также сибирская дружина переиграла пермскую «Звезду» — 2:1.

В полуфинале «Сибирячка» разгромила местную ДЮСШ — 7:3. В матче за золото тюменки вновь встретились со «Звездой» и без проблем её погасили — 8:2. Подшефные Княжева также заслужили индивидуальные призы. Елена Сорокина признана самым ценным голкипером, а Земфира Халикова — лучшим игроком турнира.

Раздавить оппонентов,

или Как «Рубину» преодолеть игровой кризис

Если задаться целью отыскать что-то необычное в нынешнем чемпионате Высшей хоккейной лиги, то, безусловно, это лидерство ангарского «Ермака», который на минувшей неделе добирался до вершины таблицы. В последних семи матчах восточносибирская команда одержала шесть побед. По ходу дела ангарчане пятью безответными шайбами охладили пыл альметьевского «Нефтяника», который до встречи с подопечными Марата Аскарова «раздавил» одного за другим семерых оппонентов.

Следует отметить надёжную игру вратарской линии ангарского клуба, которую составляют Александр Козубенко и Денис Франскевич, успевший уже насушить три «сухаря». Впрочем, в прошлом сезоне «Ермак» также уверенно стартовал, выдав в сентябре серию из четырёх победных матчей, однако затем семь раз подряд уступил. Не стоит сбрасывать со счетов и разное количество проведённых участниками чемпионата матчей. Так, «Ижсталь» из Ижевска, которая в минувшее воскресенье занимала второе место, имела перед лидером два поединка в запасе. Вообще, в шестом по счёту чемпионате ВХЛ команды играют по какому-то уж слишком «рваному» календарю. Полуторанедельные «окна» чередуются с напряжёнными отрезками, когда приходится проводить по три выездных матча за пять дней. Но сетования по поводу несбалансированности турнирного расписания стары, как мир. В конце концов, клубов в высшей лиге много, а календарь один.

Камень преткновения

Один-единственный у нас и тюменский «Рубин». Регулярный чемпионат команда начала даже лучше, чем многие ожидали, но пробежать марафон на одном дыхании практически невозможно. Первый игровой спад «рубиновых» пришёлся на домашние матчи 8 и 10 октября с «Кристаллом» из Саратова и пензенским «Дизелем». Но если волжанам сибиряки уступили со счётом 1:2 и после встречи имели полное право сетовать на гримасы судьбы, то «дизелистам» тюменцы уступили без всяких оговорок — 0:3. Несмотря на то, что совершили больше бросков в створ ворот, чем соперники. Автором единственного гола хозяев в этих матчах стал лучший на сегодняшний день снайпер «Рубина» Денис Горбунов, отличившийся с передачи Владимира Заварзина на четырнадцатой минуте противостояния с саратовцами.

Камнем преткновения для «рубиновых» в этих встречах стала реализация голевых моментов. Игра с «Дизелем» стала для подопечных Алексея Акифьева первой в сезоне, когда они ни разу не смогли подобрать ключи к воротам оппонентов. Именно на этот акт обратил внимание наставник тюменской команды на пресс-конференции.

— После поражения от «Кристалла» у нас в команде состоялся разговор. Видимо, не все игроки прониклись ответственностью перед болельщиками, — отметил Алексей Валерьевич на пресс-конференции. — Очень стыдно уступать при своих трибунах...

— У «Рубина» есть резервы, чтобы провести ротацию состава?

— Конечно, у нас есть хоккеисты, которые находились в запасе. Будем анализировать, каким-то образом изменим состав.

— И всё-таки, было ли что-нибудь положительное в действиях рубиновцев в поединке с «Дизелем»?

— Разве что неплохое движение, мы пытались поддерживать высокий темп. Но не нашлось лидеров, которые бы повели остальных за собой...

Между тем после матча с «Кристаллом» капитан «Рубина» защитник Владимир Воробьёв не стал наводить тень на плетень, выразившись предельно откровенно.

— Не могу сказать, что мы недооценили соперника или плохо настроились. Наоборот, мы очень ждали этого поединка, — отметил Владимир. — Но не проявили достаточной жёсткости, уступали в единоборствах за шайбу. Мы провели свой худший матч, а у соперника, наоборот, многое получалось. Эти два фактора в совокупности и привели к поражению...

Тяжелый выезд

Предположу, что матч с «Кристаллом» пришёлся на пик психосоматического спада рубиновцев, который был неизбежен после тяжелейшего старта в чемпионате, когда молодой и толком необстрелянный сибирский коллектив был вынужден провести пять выездных матчей подряд. А тут еще «Дизель» укрепился игроками ХК «Сочи», в том числе чемпионом мира среди молодёжи 2011 года Дмитрием Шикиным. Кстати говоря, свой первый матч на уровне высшей лиги он провёл восемь лет назад, выступая за «Кристалл». Правда, не из Саратова, но родной Электростали. Словом, 10 октября против «Рубина» сыграли несколько факторов в совокупности. В том числе и тот, что за пять предыдущих матчей пензяки уступили четыре раза, перед приездом в Тюмень, одолев в Кургане «Зауралье» (1:0). Как показал итог поединка во Дворце спорта, представители соседнего с нашей областью региона хорошо поспособствовали разогреву «Дизеля». Между прочим, в ближайшую субботу «Кристалл» и пензенский клуб сойдутся в Саратове. «Рубин» в этот же день в Усть-Каменогорске проведёт первый матч тяжелейшей серии из четырёх выездных поединков с «Торпедо». Девятнадцатого числа тюменцы сыграют в Караганде с «Сарыаркой», затем вернутся из Казахстана в Россию, дабы 21 октября скрестить клюшки в Ангарске с «Ермаком», а после столкнуться в Красноярске с «Соколом».

Поединок с рубиновцами станет для «Устинки» третьим за пять дней. Перед тюменцами на ледовую площадку автозаводцев выйдут челябинский «Челмет» и «Южный Урал» из Орска. В заключительной декаде сентября торпедовцы уже проводили четыре домашних матча подряд, уступив в третьем после побед в первом и втором. За двенадцать встреч устькаменогорцы набрали 18 очков. Результат довольно средний, учитывая тяжеловесность атакующей линии «Торпедо». В нападении казахстанской команды задействованы такие хоккеисты, как Евгений Гасников, Александр Шин, Дмитрий Трусов, Денис Стасюк, Досжан Есиркенов, Виталий Жиляков. Судя по всему, выплёскивать себя без остатка в начале чемпионата они не хотели, отсюда и довольно скромные турнирные достижения. Но в казахском языке наверняка есть поговорка аналогичная нашей: «Тише едешь — дальше будешь».

Если говорить о «Сарыарке», то встреча с «Рубином» станет для карагандинской команды заключительной в домашней серии из четырёх матчей. В нынешнем чемпионате чемпионы ВХЛ 2014 года уже проводили на родном льду столько же игр подряд, добившись успеха в последнем матче с пермским «Молотом-Прикамьем» по буллитам (3:2).

Между тем одной из главных неожиданностей со знаком минус на старте регулярного чемпионата стало слабое выступление нижнетагильского «Спутника». Представители города танкостроителей, среди которых много знаковых для высшей лиги игроков, никак не могут обрести стабильность в результатах. В одиннадцати матчах команда одержала всего пять побед. В минувший понедельник «Спутник» на родном льду уступил «Бурану» из Воронежа (2:4) и после встречи наставник уральцев Владимир Голубович упрекнул своих подопечных в отсутствии характера.

Александр КУШНИКОВ,
АСН «Тюменская арена».
Фото Владимира ОГНЁВА.

Чемпионат Высшей хоккейной лиги

8 октября

«Рубин» (Тюмень) –«Кристалл» (Саратов) – 1:2 (1:1, 0:1, 0:0)

«Рубин»: Хомутов; Воробьёв (к) – Садиков, Сильницкий – Красовский, Гладун – Серкин, Гусев – Кузнецов; Волжанкин – Ахметов – Клопов, Закиров – Иванов – Ячменёв, Горбунов – Заварзин – Николаев, Марченков – Белов – Загидуллин.

Шайбы забросили: 13.02 – Горбунов (Заварзин) – 1:0, 16.31 – Гумеров (Мурзин, Шиксатдаров) – 1:1, 36.46 – Василенков (Ефремов, мен.) – 1:2.

Статистика матча:

броски в створ: 32-35; вбрасывания: 33-27; штраф: 6-8.

10 октября

«Рубин» – «Дизель» (Пенза) – 0:3 (0:3, 0:0, 0:0)

«Рубин»: Хомутов (Берестнев, 20); Воробьёв (к) – Садиков, Сильницкий – Красовский, Серкин – Кузнецов, Карманов – Гусев; Волжанкин – Ахметов – Клопов, Закиров – Иванов – Ячменёв, Заварзин – Горбунов – Николаев, Сандер – Белов – Загидуллин.

Шайбы забросили: 03.42 – Воробьёв (Терещенко) – 0:1, 06.13 – Тарасов (Кузьмин, Щегольков, бол.) – 0:2, 15.46 – Думбадзе (Бусаров, Ильминский) – 0:3.

Статистика матча:

броски в створ: 37-33; вбрасывания: 31-39; штраф: 32-10.

Регулярный чемпионат ВХЛ 2014-2015. ПОЛОЖЕНИЕ НА 12 ОКТЯБРЯ

	Команда	И	В	ВО	ВБ	ПБ	ПО	П	Шайбы	О
1	«Ижсталь» (Ижевск)	12	8	1	1	0	0	2	38-25	28
2	«Ермак» (Ангарск)	13	8	0	1	0	0	4	36-22	26
3	ТХК (Тверь)	11	8	0	0	0	0	3	32-12	24
4	«Динамо» (Балашиха)	12	6	1	1	2	0	2	33-27	24
5	«Торос» (Нефтекамск)	12	6	0	1	1	2	2	36-25	23
6	«Молот-Прикамье» (Пермь)	11	7	0	0	1	0	3	38-28	22
7	«Нефтяник» (Альметьевск)	12	6	1	1	0	0	4	32-28	22
8	«СКА-Нева» (Санкт-Петербург)	11	6	0	1	0	1	3	25-18	21
9	ХК «Саров»	11	6	0	1	1	0	3	26-22	21
10	ХК «Рязань»	12	5	1	1	1	0	4	37-26	20
11	«Буран» (Воронеж)	11	5	1	0	1	0	4	30-25	18
12	«Торпедо» (Усть-Каменогорск)	12	5	1	0	1	0	5	29-30	18
13	«Ариада» (Волжск)	11	5	0	0	1	1	4	33-29	17
14	«Челмет» (Челябинск)	9	4	0	1	2	0	2	25-26	16
15	«Дизель» (Пенза)	12	4	0	1	2	0	5	24-31	16
16	«Зауралье» (Курган)	9	4	1	0	1	0	3	16-9	15
17	«Сарыарка» (Караганда)	12	3	1	1	1	1	5	29-29	15
18	«Сокол» (Красноярск)	13	4	0	0	1	1	7	27-35	14
19	«Спутник» (Ниж. Тагил)	11	2	0	3	1	1	4	35-33	14
20	«Звезда» (Чехов)	11	3	1	1	0	0	6	26-34	13
21	«Южный Урал» (Орск)	9	2	0	3	1	0	3	27-26	13
22	**«Рубин» (Тюмень)**	**9**	**2**	**0**	**2**	**1**	**0**	**4**	**23-27**	**11**
23	«Кристалл» (Саратов)	12	3	0	0	0	0	9	27-48	9
24	«Барс» (Казань)	12	2	0	1	0	1	8	25-39	9
25	«Химик» (Воскресенск)	12	2	0	0	2	0	8	22-36	8
26	«Звезда-ВДВ» (Дмитров)	12	1	0	0	0	1	10	14-55	4

Тюменцы сыграли в Урмии

Национальная и молодёжная сборные России по мини-футболу по доброй традиции совершили осенний визит в Иран. Сергей Скорович в городе Урмия, расположенном на западном берегу одноимённого озера, проверил в боевых условиях большую группу игроков. Покорять азиатские просторы отправились семеро футболистов «Тюмени».

Тюменская четвёрка в сборной России.

Затишье лидеров «Тюмени»

В составе национальной сборной России честь тюменского мини-футбола защищали Николай Переверзев, Иван Милованов, Андрей Батырев и Артём Антошкин. Начало первого матча осталось за азиатской командой, которую вперёд гнала оглушительная поддержка родных трибун. Иранцы организовали две результативные атаки, которые точными ударами завершили экс-норильчанин Тайиби и Хамид Ахмади. Вскоре динамовец Александр Фукин сократил отставание в счёте до минимума — 1:2. До конца первой половины игры реальная угроза воротам Ирана исходила от Батырева. Нападающий «Тюмени» отметился двумя резкими и сильными выстрелами, которым не удалось достичь желаемой цели.

Во втором тайме команды добавили ещё больше агрессии в единоборствах, что сразу отразилось на уменьшении количества голевых моментов. Порой от ожесточённых отборов на площадке в Урмии летели искры. У россиян великолепную возможность сравнять счёт упустил югорчанин Эдер Лима. Под занавес матча Скорович выпустил пятого полевого игрока. Радикальный шаг на усиление нападения себя не оправдал, так как другой бывший игрок «Норильского Никеля» Али Хасанзаде исхитрился поразить пустые ворота соперника — 1:3.

Воскресный матч не изобиловал большим количеством голевых моментов, но соперники обменялись попаданиями в штанги. У россиян подобным ударом после слаломного прохода по флангу отметился Милованов. После перерыва сборная Ирана получила право на реализацию двухминутного большинства. С площадки за две жёлтые карточки был изгнан Милованов. Вскоре представители Азии усилиями Махди Джавида открыли счёт. Подопечные Скоровича быстро отыгрались благодаря силе и меткости удара динамовца Ромуло — 1:1. До конца поединка соперники обменялись результативными атаками. На гол Ахмада Эсмалпури гости ответили высоким индивидуальным мастерством в исполнении югорчанина Данила Давыдова — 2:2.

Сербская мечта Антошкина

— В матчах с Ираном Сергей Леонидович попросил сыграть с максимальной самоотдачей, как будто бы эти встречи являются плей-офф грядущего чемпионата Европы, — рассказал Антошкин.

— Почему сборной России так тяжело даются матчи в Иране?

— Иран по праву считается сильнейшей командой в азиатском регионе. На домашней площадке при горячей поддержке родных трибун они действуют ещё увереннее и слаженнее.

— Как оценишь игру тюменской четвёрки, где ты выступал вместе с Николаем Переверзевым, Иваном Миловановым и Андреем Батыревым?

— В первом матче нам не удалось показать свой лучший футбол. В повторной встрече всё сложилось намного лучше. Мы регулярно создавали голевые моменты у ворот Ирана и не позволили сопернику развернуться в атаке.

Андрей БАТЫРЕВ.

— Нет сожаления, что у сборной России не так много контрольных встреч, где можно было бы отработать игровое взаимопонимание?

— Я думаю, что руководство национальной команды отталкивается от графика суперлиги. А он настолько плотный, что просто невозможно найти пустоты в календаре для проведения большего количества товарищеских матчей. А так, конечно, нам самим хотелось бы чаще встречаться в сборной России, чтобы повышать общий уровень сыгранности.

— До старта ЕВРО-2016 осталось меньше четырёх месяцев...

— Я очень хочу оказаться в составе сборной России на поездку в Сербию и проверить себя на столь высоком международном уровне. Но для достижения этой притягательной мечты мне необходимо ещё больше работать на тренировках, а в матчах за «Тюмень» демонстрировать стабильно хорошую игру.

Дебютный гол Неведрова

В Урмии также состоялось противостояние молодёжных сборных Ирана и России. Скорович решил проверить в деле Андрея Соколова, Дениса Неведрова и Амира Вахитова. Все они в недавнем прошлом выступали за ишимский фарм-клуб, а в этом сезоне всё громче стучатся в основной состав «Тюмени». Дебют первого матча остался за молодёжью Ирана. Она благодаря отлично разыгранному корнеру открыла счёт на стартовой минуте поединка. Автором гола стал Али Абедин. Затем россиянам удалось переломить неудачный ход матча. На 9-й минуте игры сработала югорская тройка. Иван Чишкала точным ударом завершил старания Сергея Денисова и Артёма Ниязова. Второй гол россиян оказался на счету защитника «Норильского никеля» Юлиана Шамсутдинова. Вскоре его заразительному примеру последовал Неведров. Этот забитый мяч оказался для тюменца дебютным в составе молодёжной сборной страны.

После перерыва иранцы прибавили в атаке, организовав мощный штурм владений голкипера столичной «Дины» Игоря Трушкина. Такой натиск поспособствовал возвращению интриге в матче. Прицельные удары Абдулрахмана Сарани и Шахаба Талеби снова уравняли шансы на успех — 3:3. Решающее слово всё-таки осталось за российской «молодёжкой». Руслан Кудзиев из новосибирского «Сибиряка» прямым ударом со штрафного принёс победу своей команде — 4:3.

В начале повторной встречи удача сопутствовала иранским футболистам, когда Алиреза Рафинпур отметился прицельным выстрелом. Только в середине тайма гостям удалось отодвинуть игру от собственной штрафной площади. До перерыва у россиян один из ударов Ниязова, который является воспитанником сургутского мини-футбола, пришёлся в каркас ворот сборной Ирана. В дебюте второго тайма гости благодаря Кудзиеву добились желаемого — 1:1. После чего потомки персов обрушили на ворота Трушкина шквал ударов. Голкипер «Дины» с честью выходил из самых сложных ситуаций, но на 29-й минуте и он капитулировал после удара Эхсана Сохейлимокатдама. Самые реальные возможности сравнять счёт упустили Кудзиев и Неведров, угодившие в стойки ворот представителей Ирана.

Уверенность Соколова

— Защищать честь своей страны не просто почётно, но и ответственно даже в товарищеских встречах. Особого волнения перед дебютными матчами не испытывал. Думал только об играх, где непременно хотелось победить, — отметил Соколов.

— Какие задачи перед тобой ставил Скорович?

— В первой игре я выходил на площадку с футболистами «Газпрома-Югры» — Иваном Чишкалой, Сергеем Денисовым и Артёмом Ниязовым. Сергей Леонидович прежде всего попросил нас показать в Иране всё то, что мы пытались наработать на недавнем сборе в Красногорске. Особенно это касалось оборонительных действий. Я считаю, что мы неплохо справились с поставленными задачами. Хотя, конечно, могли лучше. Пока нам не хватает сыгранности, так как в таком сочетании проводили первые матчи.

Андрей СОКОЛОВ.

— За две прошедшие встречи у тебя были шансы отличиться?

— Пару возможностей «наклёвывалось», но их трудно было причислить к голевым моментам. Поэтому в следующих матчах за «молодёжку» мне стоит прибавлять в нападении.

— Какое впечатление оставила иранская команда?

— Их молодёжная сборная полна одарённых ребят, которые технически хорошо подготовлены. Они не стеснялись брать игру на себя. Иранцы оставили впечатление очень дружной команды, где каждый готов прийти на выручку своему партнёру.

— В Урмии счёт своим голам в этом сезоне открыл нападающий «Тюмени» Денис Неведров...

— Он заслужил этот мяч своим старанием, самоотдачей и желанием. Когда-то Денис должен был забить. Сейчас у моего хорошего товарища всё должно пойти по нарастающей. Гол в Иране наверняка вернёт Денису уверенность в собственные силы.

Павел КУНЦЕВИЧ,
АСН «Тюменская арена».
Фото с сайта AMFR.RU

Товарищеские матчи. Урмия. Иран

10 октября

Сборная Ирана — Сборная России — 3:1 (2:1)

Голы: 1:0 — Тайиби, 2; 2:0 — Ахмади, 5; 2:1 — Фукин, 9; 3:1 — Хасанзаде, 40.

Молодёжная сборная Ирана — молодёжная сборная России — 3:4 (1:3)

Голы: 1:0 — Абедин, 1; 1:1 — Чишкала, 9; 1:2 — Шамсутдинов, 11; 1:3 — Неведров, 20; 2:3 — Сарани, 22; 3:3 — Талеби, 34; 3:4 — Кудзиев, 37.

11 октября

Сборная Ирана — Сборная России — 2:2 (0:0)

Голы: 1:0 — Джавид, 29; 1:1 — Ромуло, 31; 2:1 — Эсмалпури, 32; 2:2 — Давыдов, 35.

Молодёжная сборная Ирана — молодёжная сборная России — 2:1 (1:0)

Голы: 1:0 — Рафинпур, 3; 1:1 — Кудзиев, 25; 2:1 — Сохейлимокатдам, 29.

Амир ВАХИТОВ (№14) дебютирует в «молодёжке».

Хроника

Проявил себя на чигоринском фестивале

В Санкт-Петербурге завершился турнир по классическим шахматам в рамках международного фестиваля «Мемориал Михаила Чигорина». В нём соперничали 373 игрока из 25 стран.

Достойно сыграл 16-летний тюменец Семён Ханин. Международный мастер заработал 6,5 очка из девяти возможных и занял 24-е место. При этом попортил жизнь гроссмейстерам. Одного из них заставил капитулировать, двух довёл до принятия решения заключить ничью. Игра сибиряка была оценена соответствующим образом. На фестивале подводились итоги выступления юношей. В этой группе тюменец стал вторым по результативности. Его обошёл российский ровесник — Алексей Сарана из Подольска. Он тоже набрал 6,5 очка, но по рейтингу оказался выше в турнирной таблице, обосновавшись на 18-й позиции.

Победителем же классических баталий стал местный гроссмейстер Кирилл Алексеенко. На его счету 7,5 очка. Столько же заработали и другие призёры. По дополнительным показателям вторым стал индийский шахматист Джанда Сандипан, а третье место занял Дмитрий Кокарев из Пензы.

Деспотовски взяли «Работнички»

В прошлом сезоне одним из лидеров волейбольного клуба «Тюмень» был македонский связующий Филип Деспотовски. После одного года, проведённого в России, пасующий вернулся на родину.

Новой командой игрока, входящего в состав национальной сборной, стал клуб «Работнички Ферспед» из Скопье. Именно там Деспотовски начинал свою карьеру. В «Работничках» связующий играл с 2004 по 2008 годы. Также в его послужном списке значатся выступления за румынские коллективы «Залау», «Томис Константа» и «Динамо».

Четвертьфиналы перенесены на апрель

Четвертьфиналы Кубка тюменской Лиги дворового футбола, которые были запланированы на прошедшие выходные, состоятся в апреле 2016 года. Такое решение было принято руководством турнира. Виной переносу стала не только низкая температура, но и старт чемпионата города по мини-футболу. Многие «дворовые» игроки защищают цвета футзальных дружин.

Путёвки в полуфинал весной разыграют «Динамо» и «Акведук». МФК «Патрушево» попробует сдуть «Мяч», «Рубин» сразится с «ТАТРУ-Сом», а «Красно-белая Тюмень» схлестнётся с «Полтинником».

Греко-римская борьба

Болельщики жаждут зрелищных побед

На этой неделе в Тюмени в очередной раз состоится открытый Всероссийский турнир по греко-римской борьбе на призы чемпиона мира и Европы, обладателя серебра Олимпийских игр Владимира Чебоксарова. Болельщики снова увидят эффектные броски, бескомпромиссные противостояния и чествование победителей.

Финалы с румынами

Нынче чебоксаровский турнир пройдёт уже в 21-й раз. За прошедшие годы немало борцов получили путёвку в большой спорт, сумев одолеть всех соперников на этих соревнованиях. Радовали Владимира Васильевича и местные борцы. Он всегда находится в ожидании успеха тюменских атлетов, способных победить в честном противостоянии. Потому что сам многое пережил и отлично знает, насколько тяжёлым бывает путь к главной награде.

Владимир Чебоксаров первым из тюменцев покорил олимпийский пьедестал. В Монреале 1976 году он имел все права на золото летних Игр. Но тогда турнир проводился по определённому регламенту, учитывались штрафные баллы по итогам проведённых встреч. Сибиряк в категории до 82 кг выиграл пять поединков. При этом в двух из них добился досрочной победы, на старте соревнований тушировав японца Казухиро Таканиши, а в финальной встрече — шведа Лейфа Андерссона. Были также повержены Кейю Мани из Финляндии, чех Мирослав Янота и болгарин Иван Колев. Только в третьем круге в противостоянии с югославом Момиром Петковичем была зафиксирована ничья — 6:6. Однако судьи отдали победу сопернику Чебоксарова, начислив советскому борцу три штрафных балла. Это и повлияло потом на распределение мест на пьедестале почёта. Петкович получил золото, а Владимир Васильевич — серебро.

Сборная СССР в олимпийском турнире по греко-римской борьбе 1976 года всех поразила своей мощью. Ведь в семи категориях из десяти атлеты Советского Союза праздновали победы! При этом в каждом весе были завоёваны награды. Олимпийскими чемпионами стали Алексей Шумаков (вес до 48 кг), Виталий Константинов (до 52 кг), Сурен Налбандян (до 68 кг), Анатолий Быков (до 74 кг), Валерий Резанецев (до 90 кг), Николай Балбошин (до 100 кг) и Александр Колчинский (свыше 100 кг). Серебро вручили Нельсону Давидяну (до 62 кг) и Владимиру Чебоксарову. Бронзу заслужил Фархат Мустафин (до 57 кг).

За год до Олимпиады Владимир Васильевич выиграл титул чемпиона Европы. В финале сибиряку удалось сломить сопротивление румына Йона Енаке. А в 1977-м тюменца уже чествовали как чемпиона мира. Причём в борьбе за планетарное золото Чебоксарову снова пришлось сражаться с румынским атлетом — Йоном Драйкой.

Против Атиллы

Первый чебоксаровский турнир провели ещё в 90-х годах прошлого века.

— Мы изначально хотели, чтобы в нём выступали взрослые борцы. Потом сделали его юношеским, потому что в Тюмени появилась хорошая молодёжь, и хотелось, чтобы юные сибиряки испытали свои силы в поединках с сильными

Владимир ЧЕБОКСАРОВ.

соперниками, — рассказывает Владимир Васильевич. — Сейчас в нём снова борются мужчины. В прошлом году турнир был юбилейным, двадцатым по счёту. Помимо российских атлетов в нём состязались спортсмены Сербии, Армении, Казахстана и Киргизии. И соревнования получились интересными. Сейчас классическому стилю борьбы снова нужна зрелищность. Его даже не так давно грозили убрать из олимпийской программы. И это сплотило борцовский мир. Переработали правила поединка. Был избран другой президент международной федерации объединённых стилей борьбы (FILA). Теперь самим атлетам остаётся привыкнуть к новинкам в регламенте. По собственному опыту знаю, что наш стиль по сути является зрелищным, в его арсенале есть эффектные броски. Только нужно их уметь исполнять. В Тюменской области растут хорошие ребятишки. Им надо помогать раскрыться. Работают грамотные тренеры, знающие своё дело...

Подтверждая слова Владимира Чебоксарова, можно отметить успех тюменских школьников в летней Спартакиаде учащихся России 2015 года. Сразу три наших борца греко-римского стиля стали призёрами этих престижных соревнований. Серебряные медали завоевали Асланбек Исмаилов и Денис Вавулин, бронзу заработал Антон Кривцов.

На 20-м турнире на призы Владимира Чебоксарова победу праздновал местный тяжеловес Виталий Ильницкий. В категории до 130 кг тюменец сумел взять верх над красноярским богатырём Ильёй Зацеляпиным.

Нынче Ильницкий не сможет принять участие в чебоксаровском турнире. Виталий будет готовиться к Кубку европейских наций. На днях он вернулся из корейского Мунгёна, где в турнире в рамках Всемирных военных игр занял пятое место.

— В Южной Корее собрался очень сильный состав участников. В каждой команде было немало титулованных борцов. Даже некоторым чемпионам Олимпийских игр не удалось пробиться в призёры, — отмечает Виталий Ильницкий, который выигрывал золото международного турнира «Гран-при Ивана Поддубного» и серебро Кубка мира, где соревнования проходят в формате «стенка на стенку».

— В прошлом году было приятно победить на юбилейном турнире Владимира Васильевича?

— Конечно. Я серьёзно готовился к поединкам. И победа мне придала уверенности в себе. Потом поехал в Москву на Кубок европейских чемпионов, где наша команда завоевала золотые медали. В финале сборная России тогда одолела турецкую дружину, мне же противостоял Атилла Гузель. Нынче снова будут готовиться к Кубку европейских наций. 25 октября уже поеду в Москву на сбор российской команды. И обязательно приду поболеть за своих земляков на турнир Владимира Васильевича.

При этом известно, что на тюменский ковёр готовится выйти старший брат Виталия — Владимир Ильницкий, у которого тоже немало борцовских успехов в супертяжёлом весе. Собирается бороться и Заур Губаев. В прошлом году тюменец выиграл юбилейный чебоксаровский турнир в категории до 75 кг.

Открытый Всероссийский турнир на призы Владимира Чебоксарова будет проходить два дня. Соревнования примет 16 и 17 октября спортивный комплекс «Строймаш». Призёров выявят в восьми категориях. Начинаться поединки будут в 11 часов. Церемония торжественного открытия состоится в первый день турнира, она намечена на 13.00.

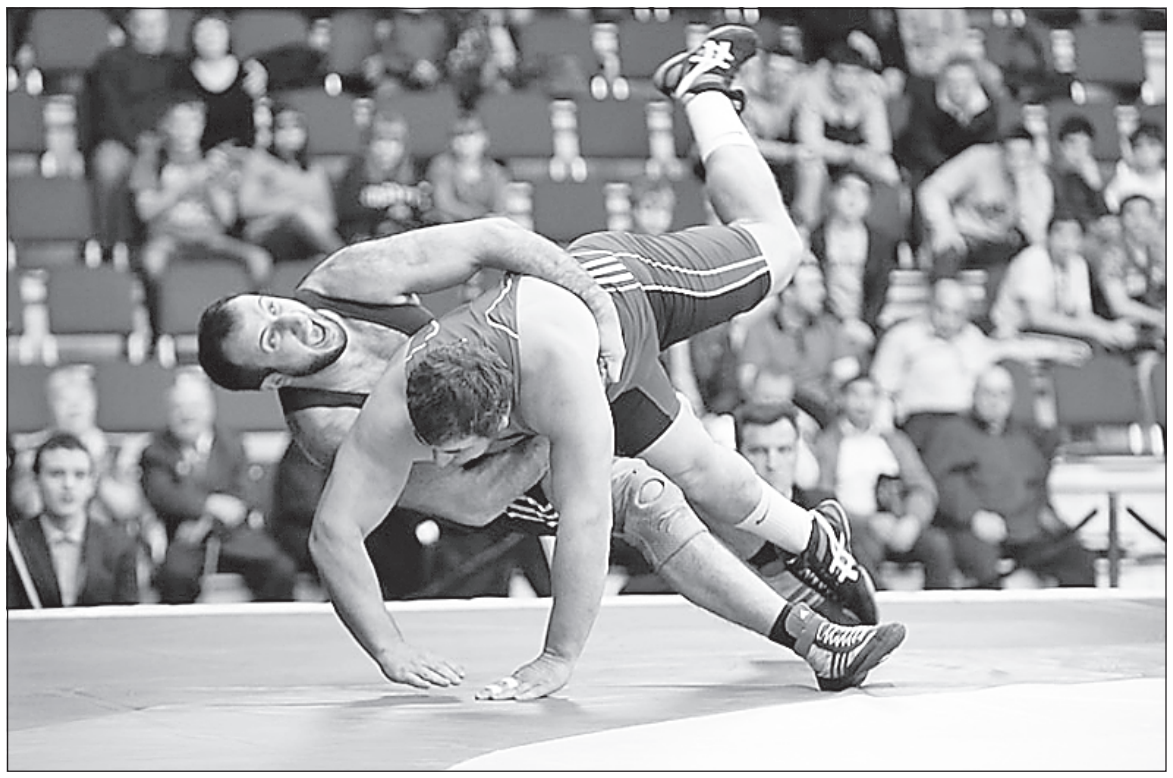

Виталий БОРИСОВ,
АСН «Тюменская арена».
Фото Виктории ЮЩЕНКО.

За черной полосой наступит белая

Футбольный клуб «Тюмень» не выигрывает месяц. Последний раз команда праздновала победу 14 сентября в поединке против «Тосно». С тех пор — четыре матча в первенстве Футбольной национальной лиги, и только два очка. Хотя назвать эту серию провальной нельзя. Выездные ничьи против «Томи» и «Шинника» для любого клуба ФНЛ могут считаться хорошим результатом. Домашнее поражение от «Газовика» по счёту (0:4) было неприятным, но, если отбросить эмоции, катастрофой не стало. Клуб из Оренбурга очень сыгран, стабилен и силён. А вот против «Волгаря» в родных стенах «Тюмень» должна была побеждать…

Почему не получилось — попросту непонятно. Ничего выдающегося астраханский клуб на «Геологе», поле которого слегка припорошил первый снег, не показал. В первом тайме чуть ли не один раз гости высунулись со своей половины поля и заработали шальной пенальти. Не раз и не два после перерыва «Тюмень» могла отыгрываться, но реализация моментов снова подвела. В итоге при неплохом качестве игры — отрицательный результат.

Сослан вернулся

Хорошей новостью до игры было возвращение в строй защитника Сослана Таказова. С учётом отъезда в сборную Киргизии Валерия Кичина это случилось как нельзя кстати. Теперь конкуренция в обороне сибиряков достаточно высока. Помимо квартета, сыгравшего против «Волгаря», есть Кичин, Владимир Пономарёв и Павел Шакуро.

А вот Алексей Шляпкин и Анатолий Нежелев сыграть с южанами не смогли, хотя последний уже попал в заявку и близок к полному восстановлению. Другое дело, что без них возможностей усилить игру по ходу встречи у тренерского штаба «Тюмени» значительно меньше. Об этом говорит всего одна перестановка, произведённая по ходу неудачно складывавшегося поединка.

Хозяев наказал, гостей простил

Хотя поначалу вовсе не казалось, что игра окажется для хозяев непростой. Традиционно мощное начало в исполнении «Тюмени» вжало гостей в их штрафную площадь. Не хватило одного — забитого мяча. Хотя шансы были. После акробатического приёма от Данила Клёнкина, пробившего по мячу в прыжке и слёта, гостей спас вратарь Станислав Бучнев. Опасно били головой со «стандартов» Александр Куликов и Роман Локтионов. Привычно напористы были Андрей Павленко и Хасан Мамтов.

Хасан МАМТОВ в борьбе за мяч.

Сослан ТАКАЗОВ получает «горчичник».

«Волгарь» же первый раз добрался до чужой штрафной на 38-й минуте, и то после ошибки со стороны тюменцев. И ничего там Александр Алхазов, находясь в гордом одиночестве, скорее всего, сделать бы не сумел. Но удачно подставился под необязательный фол. Питерский рефери Кирилл Левников с готовностью показал на «точку». Сам пострадавший на 38-й минуте реализовал пенальти.

В начале второго тайма произошёл ещё один спорный эпизод. Опережая Мамтова, Бучнев руками сыграл за пределами штрафной. Левников дал ему только жёлтую карточку, а Клёнкин со стандарта сотряс перекладину.

«Тюмень» давила и дальше, но остроты атакам хозяев не хватало. Не помог добавить её и выход второго форварда — Михаила Маркина. А гости на 85-й минуте сняли вопросы о победителе матча. Дальний удар Олега Алейника стал неразрешимой задачей для голкипера Игоря Телкова, который до этого выручал партнёров.

Не смогли забить

Капитан «Тюмени» Хасан Мамтов даже после неудачных игр никогда не избегает общения с журналистами, за что ему отдельное спасибо. После поединка с «Волгарём» он самокритично оценил свои действия и не стал ничего сваливать на арбитра.

— Не смогли забить, поэтому и проиграли. Голы — самое важное в футболе, без них нужного результата не добьёшься, — рассказал Хасан.

— «Волгарь» чем-то удивил?

— Не сказал бы. Команда играет по знакомому нам рисунку. «Тюмень» не реализовала свои моменты, поэтому и не получилось взять очки.

— Как оцените свою игру?

— Не забил. Значит, сыграл плохо.

— Во втором тайме к вам на помощь пришёл Маркин…

— С двумя форвардами играть, конечно, удобнее. Атака получается более агрессивной. Нужно было отыгрываться после первого пропущенного гола, чтобы в дальнейшем всё было легче.

— Вы никогда не сетуете на работу судей. Сегодняшний матч не исключение?

— Нет. Всегда нужно полагаться только на себя, а критика работы судей не имеет никакого значения.

— После успешного отрезка у «Тюмени» наступил спад — четыре матча без побед. Давит ли на вас психологический груз?

— Возможно, но все ребята понимают, что это футбол. Бывают удачные серии, за ними следуют поражения. Нужно стараться пробиваться дальше.

— При минусовой температуре у вас было небольшое преимущество перед южанами?

— Да, поле стало намного жёстче. Как показала игра, «Волгарю» холод нисколько не помешал.

Не наш день…

Главный тренер «Тюмени» Александр Ивченко всегда признаёт, если что-то у его подопечных в игре шло не так. Но в матче с «Волгарём», по мнению опытного специалиста, сибирякам не хватило лишь везения.

— Просто оказался не наш день, — сказал главный тренер «Тюмени». — В первом тайме мы владели инициативой, выиграли большинство единоборств. У соперника вообще не было никаких моментов. Но потом случилась необъяснимая ошибка, после которой гости заработали пенальти и повели в счёте. Во втором тайме стремились отыграться, действовали в целом правильно. Но, повторюсь, не наш день. Не вижу объективных причин поражения. Хотя, конечно, нужно забивать, реализовывать свои моменты.

Два важных матча

За чёрной полосой всегда наступает белая. «Тюмень» в этом сезоне играет волнообразно. Одно очко в первых четырёх турах, затем две победы подряд. После наступил ещё один сложный период — домашнее поражение от «Факела», нулевая ничья в Иркутске и вылет из Кубка страны. Зато потом — три выигранных матча кряду. Так что ждём нового победного всплеска от сибиряков, которым уже 15 и 19 октября предстоят два важных матча. Сначала — в гостях против «Енисея» из Красноярска, который только недавно назначил нового главного тренера — Омари Тетрадзе — и начал с ним с победы. А затем в Тюмень приедет армавирское «Торпедо» с одиозным Валерием Карпиным во главе.

Максим ЯКОВЛЕВ,
АСН «Тюменская арена».
Фото Антона САКЕРИНА.

Первенство Футбольной национальной лиги.
ПОЛОЖЕНИЕ НА 14 ОКТЯБРЯ

		И	В	Н	П	Мячи	О
1	«Томь» (Томск)	15	11	2	2	32-15	35
2	«Газовик» (Оренбург)	15	11	2	2	26-5	35
3	«Арсенал» (Тула)	15	8	4	3	22-15	28
4	«Факел» (Воронеж)	15	8	1	6	21-15	25
5	«Сибирь» (Новосибирск)	15	7	4	4	19-15	25
6	«Спартак-2» (Москва)	15	7	4	4	17-15	25
7	«Волга» (Нижний Новгород)	15	7	3	5	12-12	24
8	«Балтика» (Калининград)	15	6	5	4	17-14	23
9	«Луч-Энергия» (Владивосток)	15	6	3	6	13-17	21
10	«Волгарь» (Астрахань)	15	5	5	5	20-18	20
11	«Сокол» (Саратов)	15	5	5	5	18-16	20
12	**ФК «Тюмень»**	**15**	**5**	**4**	**6**	**13-17**	**19**
13	«Шинник» (Ярославль)	15	4	6	5	18-20	18
14	«Зенит-2» (Санкт-Петербург)	15	4	6	5	25-24	18
15	«Енисей» (Красноярск)	15	4	5	6	13-18	17
16	«Байкал» (Иркутск)	15	5	1	9	11-19	16
17	«Тосно» (Ленинградская обл.)	15	4	3	8	13-20	15
18	«СКА-Энергия» (Хабаровск)	15	3	4	8	12-15	13
19	«Торпедо» (Армавир)	15	1	6	8	5-19	9
20	«КАМАЗ» (Набережные Челны)	15	2	1	12	8-26	7

ФОНБЕТ — Первенство России среди команд Футбольной национальной лиги. 15-й тур

11 октября

ФК «Тюмень» — «Волгарь» (Астрахань) — 0:2 (0:1)

Тюмень. Стадион «Геолог». **Главный судья:** Кирилл Левников (Санкт-Петербург.

ФК «Тюмень»: Телков, Абазов, Локтионов, Куликов, Таказов, Пустозёров (Маркин, 64), Чудин, Клёнкин, Павленко, Теленков, Мамтов.

«Волгарь»: Бучнев, Терехов, Иванов, Зуйков, Байрыев, Сутормин (Мурихин, 89), Алейник, Лукьяновс (Таутиев, 76), Кренделев, Газзаев (Коломийченко, 62), Алхазов (Веркашанский, 84).

Голы: 0:1 — Алхазов, 38, пен; 0:2 — Алейник, 85.

Предупреждения: Таказов — Бучнев, Коломийченко.

Лучшие по версии АСН «Тюменская арена»: Данил Клёнкин — Александр Алхазов.

Остальные матчи 15-го тура

«СКА-Энергия» (Хабаровск) — **«Газовик»** (Оренбург) — **1:1**

«Луч-Энергия» (Владивосток) — **«Шинник»** (Ярославль) — **1:1**

«Енисей» (Красноярск) — **«Торпедо»** (Армавир) — **3:1**

«КАМАЗ» (Набережные Челны) — **«Байкал»** (Иркутск) — **0:1**

«Спартак-2» (Москва) — **«Факел»** (Воронеж) — **1:3**

«Сокол» (Саратов) — **«Томь»** (Томск) — **1:2**

«Волга» (Нижний Новгород) — **«Тосно»** (Ленинградская область) — **1:1**

«Сибирь» (Новосибирск) — **«Арсенал»** (Тула) — **3:0**

«Балтика» (Калининград) — **«Зенит-2»** (Санкт-Петербург) — **3:1**

Евгений Андреев: «Спасибо всем, кто за меня голосовал»

Лучшим спортсменом области по итогам сентября по версии АСН «Тюменская арена» стал волейболист Евгений Андреев. В сентябре в составе сборной России он стал победителем молодёжного чемпионата мира. В это межсезонье воспитанник тюменского волейбола перебрался в «Газпром-Югру» из Сургутского района.

— Конечно, для меня очень престижно стать лучшим спортсменом области. Приятно, что читатели вашего сайта и журналисты проголосовали за мою кандидатуру. Хочу сказать спасибо всем, кто меня поддерживал, — сказал Андреев.

— За ходом голосования следил?

— Если честно, только в первые дни. Затем мы отправились в Красноярск на четвертьфинальный этап Кубка Победы. Там уже всецело был сосредоточен на игре, и о голосовании позабыл.

— Возвращаясь к Кубку Победы. В Красноярске твоя команда сыграла не слишком удачно...

— В трёх матчах одержали всего одну победу. Конечно, такому результату никто не обрадовался. Впрочем, и никакой паники нет. Пока команда находится в поисках своей игры. Многое не получается, но мы работаем и стараемся.

— В минувшие выходные в высшей лиге «Б» стартовал тюменский «Нефтегаз-Универ»...

— Конечно, я буду следить за выступлением команды. Это коллектив, где я провёл первые годы своей профессиональной карьеры. К тому же там играет мой двоюродный брат Роман Зуев. Так что желаю парням удачи...

Дружина департамента АПК отстояла титул

В Тюмени завершился волейбольный турнир в рамках областной Спартакиады исполнительных и законодательных органов власти. Соревнования принимал СК «Центральный».

В рамках финального раунда, где разыгрывались места с первого по четвёртое, состоялись поединки заключительного тура. Дружина департамента агропромышленного комплекса, за которую выступал заместитель губернатора Владимир Чейметов, одолела соперников из департамента лесного комплекса — 2:1. Коллектив областной Думы, ведомый председателем региональной федерации волейбола Виктором Рейном, уверенно справился с командой департамента недропользования и экологии — 2:0.

Набрав 6 очков, дружина департамента АПК стала первой. Таким образом, чемпионы отстояли свой титул, завоёванный в прошлом году. Волейболисты Думы с пятью баллами оказались на второй строчке. Тройку призёров замкнул департамент лесного комплекса (4 очка).

Поражение сменилось победой

Минувшим летом новости для тюменских волейбольных болельщиков делились на две категории. По всем канонам жанра, были они хорошими и плохими. К последним относился тот факт, что мужская «Тюмень» из-за финансовых проблем покинула высшую лигу «А». Честь столицы региона теперь отстаивает «Нефтегаз-Универ». Вчерашние дублёры взялись за дело в минувшие выходные в высшей лиге «Б».

В гости к тюменцам приехал ханты-мансийский ЮКИОР. Не самый опасный в лиге соперник, однако нефтегазовцам оттого легче не было. В преддверии сезона хозяева не провели ни одного товарищеского матча, а потому играли, что называется, с листа. Отсюда и поражение в первом поединке — 1:3. Зато во втором удалось взять реванш.

Игра тюменцев пока изобилует огрехами. Нестыковки связующих и нападающих заметны даже дилетанту. Неудивительно, что в поисках усиления на горизонте появилась фигура известного пасующего — Сергея Шульги. В Тюмени он уже играл, и вот состоялось второе пришествие. Шульга пока не заявлен, да и будет он по большей части играющим тренером.

Если же говорить о повторном поединке, то по качеству волейбола он не сильно отличался от первого. Обе команды достаточно много ошибались, но и красивыми моментами зрителей баловали. Тюменцы достаточно уверенно выиграли первую партию, получив заряд уверенности. Во втором сете было уже сложнее, однако концовку нефтегазовцы провели успешно. Где-то с помощью соперника, а где-то и за счёт своих удачных действий сделали счёт в матче 2:0.

Но сухой победе хозяев в этот день состояться не было суждено. Третий отрезок получился самым ярким. Регламентированных для победы 25 очков соперникам не хватило. Они устроили яркую концовку, настоящую рубку, где удача долго не могла определиться, кому же всё-таки улыбнуться. После серии сетболов госпожа Фортуна повернулась в сторону югорчан — 32:30. Однако тюменцы всё же повернули волейбольные реки

Дмитрий РЫКОВ.

вспять. В тяжёлой и нервной четвёртой партии сильнее был «Нефтегаз-Универ». Непростая и трудовая победа.

— Откровенно говоря, сыграли ниже среднего. У нас была скомканная подготовка к сезону, не удалось провести ни одного товарищеского матча. В такой ситуации сложно требовать от ребят хорошего волейбола. Пока у нас очень много проблем. Насколько готовы к сезону на данный момент — настолько и сыграли. Будем прибавлять по ходу сезона, — сказал наставник «Нефтегаза-Универ» Дмитрий Рыков в беседе с корреспондентом «Тюменской арены».

— В этих матчах вы дали поиграть почти всем волейболистам, попавшим в заявку...

— При этом у нас некоторые играют не на своих позициях. Опять же скажу: мы пока в поиске. Нужно было посмотреть ребят в деле в определённых ситуациях. Получили определённую пищу для размышления.

— Основные проблемы команды связаны со связующими?

— Ошибки есть у всех игроков. Хотя, безусловно, позиция пасующего у нас проблемная. Сагадат Молдагумаров почти

Капитан «Нефтегаза-Универа» Артём ИБАТУЛЛИН

не играл в том сезоне, опыта у него пока мало. Владислав Дорончук присоединился к команде только за неделю до первого матча. Так что это объективные трудности.

— Совсем недавно к «Нефтегазу-Универу» присоединился опытный связующий Сергей Шульга.

— Пока он за команду не заявлен. К тому же Сергей — в первую очередь играющий тренер. На площадку он будет выходить, но основная задача Шульги — работать с нашими молодыми пасующими.

Итоги тура прокомментировал наставник гостей Андрей Чирков.

— У нас очень молодая команда. Мне сложно требовать от ребят стабильного волейбола. Большинство из них — только в начале спортивного пути. В обеих встречах мы допустили очень много ошибок. С другой стороны, были хорошие моменты. Команде есть над чем работать, — сказал Чирков.

— Как прокомментируете результаты матчей?

— Думаю, что итог тура справедлив. Наверное, можно говорить и о факторе удачи. В первой встрече больше повезло нам. Во второй — уже хозяевам.

— Лучшим игроком тура у вас признали Максима Панченко. Интересно, что в первой встрече он удачно играл на позиции связующего, а во второй — успешно выполнил роль диагонального...

— Ему шестнадцать лет. В таком возрасте порой сложно определить оптимальную позицию для талантливого игрока. Максим — парень способный. Пробуем его в разных амплуа. В конце концов, наша задача — готовить игроков для основного состава сургутской «Газпром-Югры».

Лучшим игроком тура в составе хозяев назвали Владислава Наумова.

Мы очень расстроились после субботнего поражения. Должны были выигрывать, однако допустили непозволительное количество ошибок. Хорошо, что в повторной встрече сумели победить. Нам было очень важно добиться первой победы в чемпионате, — сказал Наумов в беседе с автором этих строк.

— Что поменяли перед повторной встречей?

— Просто разобрали игру соперника. Хорошо настроились на второй поединок. В отличие от первой игры, меньше ошибались в концовках.

— Ты получил приз лучшего игрока тура...

— Конечно, это очень приятно. Но для меня главное, что команда сумела победить. Все парни постарались, чтобы мы набрали первые в сезоне три очка.

Чемпионат России по волейболу. Мужчины. Высшая лига «Б». Зона «Восток». Группа «Урал».
ПОЛОЖЕНИЕ ПОСЛЕ ПЕРВОГО ТУРА

	Команда	И	В(ТБ)	П(ТБ)	СП	О
1	«ИжГТУ-Динамо» (Ижевск)	2	2	0	6:0	6
2	«Спортакадемия-ВРЗ» (Стерлитамак)	2	2	0	6:1	6
3	**«Нефтегаз-Универ»**	**2**	**1**	**1**	**4:4**	**3**
4	**ЮКИОР (Ханты-Мансийск)**	**2**	**1**	**1**	**4:4**	**3**
5	«Саранскккабель-Мордовия»	0	0	0	0:0	0
6	«Магнитка-Университет» (Магнитогорск)	2	0	2	1:6	0
7	«Динамо-ВятГУ» (Киров)	2	0	2	0:6	0

Страницу подготовил Василий МАЛЫШКИН, АСН «Тюменская арена». Фото Антона САКЕРИНА.

Легенда №10 творит историю в Ишиме!

Мини-футбольный клуб «Ишим-Тюмень-2» вновь сумел успешно преодолеть первый этап Кубка России. За путёвку в четвертьфинал турнира команда Николая Иванова поспорит с одним из лучших представителей суперлиги. Четвёртого ноября в Ишим, где не утихают бомбардирские подвиги Дениса Абышева, приедут футболисты новосибирского «Сибиряка».

Денис АБЫШЕВ.

Подпорченные именины

В своей стартовой встрече «Ишим-Тюмень-2» принимал «Лару» из Улан-Удэ. Игра началась с атак хозяев площадки, но счёт благодаря резкой и быстрой контратаке открыли представители Бурятии. Этот гол на свой счёт записал Александр Лаптев. Результативный ответ со стороны подопечных Иванова последовал незамедлительно. Быстрее всех в штрафной площади гостей сориентировался Абышев — 1:1. В день поединка ему исполнилось 37 лет. Уникум российского мини-футбола забил свой 64-й гол в истории Кубка России. Под занавес первого тайма гости за счёт высокого исполнительского мастерства Александра Давыдова снова вышли вперёд.

После перерыва Абышев снова оказался на ударной позиции, но его смачный удар пришёлся в перекладину. Затем форвард «Лары» Максим Бунтов искусно реализовал выход один на один с голкипером чёрно-белых Александром Александровым — 1:3. Подшефные Иванова всерьёз разозлись, организовав за короткий отрезок времени четыре взятия противоположных ворот. Дубль оформил Георгий Фурсов, а ещё по одному точному удару нанесли Иван Кунгурцев и Дмитрий Семикин — 5:3.

На 45-й минуте матча гости выпустили пятого полевого футболиста. Этот ход себя полностью оправдал, так как «Лара» усилиями Виктора Соченкова быстро один мяч отквитала. Затем хозяева площадки «нарвались» на шестой фол, а Давыдов хладнокровно реализовал дабл-пенальти — 5:5. За две минуты до финальной сирены гости в третий раз вышли вперёд в счёте. От неплотной опеки обороны «Ишима-Тюмени-2» убежал Антон Горячев. Иванов срочно бросил в бой Абышева в качестве вратаря-гонялы, что помогло Фурсову избавить именинника вечера от поражения — 6:6.

— В моей карьере день рождения редко выпадал на игры. Чаще всего девятого октября у нас случались обычные тренировки. В этом сезоне благодаря старту первого этапа Кубка России удалось выйти на площадку с «Ларой» в свои именины. Но нам, к сожалению, не удалось победить. Пропускать шесть мячей — никуда не годится, — подчеркнул Абышев.

— Какое впечатление оставила игра «Лары» из Улан-Удэ?

— В их составе есть опытные ребята. Они знали, что мы будем доминировать и действовать первым номером. Поэтому гости построили игру на контратаках. Именно такая тактика и принесла им успех. Мы же часто заигрывались впереди и не успевали вовремя возвращаться домой.

— До попадания в пятёрку лучших бомбардиров за всю историю Кубка России тебе необходимо перешагнуть рубеж в 75 голов…

— Не вижу в этом ничего невозможного. Я совершенно не хочу останавливаться на достигнутом. Если будут силы, то и в следующем сезоне продолжу выступать за «Ишим-Тюмень-2».

Антон ГОРЯЧЕВ (№4) и Евгений МУРАШОВ.

Мини-футбол. Первый этап Кубка России.
ИТОГОВОЕ ПОЛОЖЕНИЕ ГРУППЫ «В»

	Клуб	И	В	Н	П	М	О
1	**МФК «Ишим-Тюмень-2»**	**3**	**2**	**1**	**0**	**22-10**	**7**
2	«Заря» (Якутск)	3	2	0	1	11-8	6
3	ССМ (Сургут)	3	1	0	2	11-19	3
4	«Лара» (Улан-Удэ)	3	0	1	2	12-19	1

Сокрушительное поражение

«Ишим-Тюмень-2» во втором поединке турнира встретился с сургутским ССМ. Уже в самом начале встречи чёрно-белые создали себе комфортное преимущество в четыре мяча. Результативные атаки от подопечных Иванова следовали на любой вкус, а в роли их завершителей выступили Давид Асланян, Александр Марфенко, Абышев и Фурсов — 4:0. После столь бурного старта «Ишим-Тюмень-2» немного сбавил обороты, чем воспользовались футболисты ССМ. Они усилиями Дениса Нехая и Павла Черенёва дважды огорчили вратаря хозяев Артёма Кисельникова.

После чего на паркете СК «Локомотив» диктовала свои условия команда Иванова. Пятую пробоину ССМ нанёс Семикин. Он отметился красивым голом, когда на носовом платке в штрафной площади гостей обыграл нескольких соперников. До перерыва в воротах сургутской команды побывало ещё три мяча. Прицельными ударами отметились Асланян, Кунгурцев и Абышев — 8:2. Второй тайм превратился в простую формальность. Чёрно-белые продолжили наращивать своё превосходство в счёте. Итогом такой активности стали очередные три мяча, которые побывали в воротах ССМ. Их на свой бомбардирский счёт записали Сергей Новик, Олег Исаев и Абышев.

— В прошедшем матче у меня всё получалось. Я отметился двумя результативными ударами. Чему очень рад, так как давно уже не забивал, — рассказал Асланян.

— Сколько же длилась твоя безголевая серия?

— В этом сезоне я точно ещё не забивал (*смеётся*). В летнее межсезонье меня перевели в основу «Тюмени», где пока ещё ни разу не удалось отличиться. Делаю всё, от себя зависящее, чтобы это событие произошло как можно скорее.

— На трибунах СК «Локомотив» присутствовал не только твой отец, но и наставник «Тюмени» Евгений Осинцев…

— Я выходил на ишимский паркет с запредельным настроем. В первой игре с «Ларой» из-за большого желания себя проявить допускал слишком много фолов. Поэтому в противостоянии с сургутским коллективом я постарался предельно аккуратно вступать в отбор мяча.

Вратарское спасение

В заключительном противостоянии соревнований между «Ишимом-Тюменью-2» и якутской «Зарёй» определялся триумфатор группы «В». Дебют поединка остался за хозяевами площадки. Счёт на 3-й минуте матча открыл Фурсов. Футболисты «Зари» на экваторе тайма отыгрались за счёт точного удара Александра Велички — 1:1. В оставшееся время до перерыва сибиряки провели две результативные атаки. Сначала Семикин прямым ударом со штрафного поразил цель, а затем Исаев мастерски реализовал выход один на один.

Вторая половина игры ознаменовалась упорной борьбой. Чёрно-белые сосредоточились на надёжных действиях в обороне, подарив гостям возможность больше времени проводить с мячом. Долгое время на ишимской площадке СК «Локомотив» обходились без голов. Только за шесть минут до окончания матча Дмитрий Посаженников сократил разрыв в счёте до минимума и ещё больше закрутил интригу. Вскоре представители Саха выпустили пятого полевого игрока. Это помогло команде Иванова провести два гола в пустые ворота «Зари». Отличились Кунгурцев и Марфенко. Также стоит отметить надёжные действия вратаря «Ишима-Тюмени-2» Александрова. В конце поединка он сумел парировать 6-метровый штрафной удар от Артёма Харченко.

— Встреча с «Зарёй» получилась очень зрелищной. Обе команды создавали большое количество голевых моментов у ворот друг друга. В поединке хорошо чувствовалось, что идёт настоящий финал. Никто не хотел уступать первого места в группе, — отметил Александров.

— В конце встречи с «Зарёй» ты отразил пенальти. Часто удаётся блеснуть в этом компоненте игры?

— Я отразил два шестиметровых удара из трёх, которые пробивались футболистами якутской команды. В начале прошлого сезона мне удалось отвести угрозу от собственных ворот после пенальти от капитана «Зари» Антона Кусова. Я определяю направление удара по ноге бьющего. Иногда, как видно, это у меня неплохо выходит (*улыбается*).

— Насколько важное место стала занимать профессиональная команда по мини-футболу в привычном укладе жизни Ишима?

— Ишимские болельщики очень любят мини-футбол, так как других подобных развлечений в городе просто нет. Местные жители всегда активно нас поддерживают на матчах вне зависимости от имени соперника и статусности поединка. Я родился в Ишиме, поэтому мне вдвойне приятно выступать перед глазами земляков.

Павел КУНЦЕВИЧ,
АСН «Тюменская арена».
Фото Василия БАРАНОВА.
Ишим — Тюмень

Первый этап Кубка России по мини-футболу. Ишим, СК «Локомотив»

9 октября

МФК «Ишим-Тюмень-2» — «Лара» (Улан-Удэ) — 6:6 (1:2)

«Ишим-Тюмень-2»: Александров; Исаев (к) — Семикин — Фурсов — Абышев; Мурашов — Асланян — Курбатов — Бахур; Кузьмин — Новик — Марфенко — Кунгурцев.

Голы: 0:1 — Лаптев, 9; 1:1 — Абышев, 10; 1:2 — Давыдов, 21; 1:3 — Бунтов, 32; 2:3 — Кунгурцев, 34; 3:3 — Фурсов, 35; 4:3 — Фурсов, 36; 5:3 — Семикин, 37; 5:4 — Соченков, 45; 5:5 — Давыдов, 47; 5:6 — Горячев, 48; 6:6 — Фурсов, 49.

Предупреждены: Асланян — Горячев.

ССМ (Сургут) — «Заря» (Якутск) — 1:4

10 октября

МФК «Ишим-Тюмень-2» — ССМ — 11:2 (8:2)

«Ишим-Тюмень-2»: Кисельников; Мурашов — Асланян — Курбатов — Бахур; Кузьмин — Новик — Марфенко — Кунгурцев; Исаев (к) — Семикин — Фурсов — Абышев.

Голы: 1:0 — Асланян, 3; 2:0 — Марфенко, 6; 3:0 — Абышев, 7; 4:0 — Фурсов, 8; 4:1 — Нехай, 10; 4:2 — Черенёв, 11; 5:2 — Семикин, 16; 6:2 — Асланян, 18; 7:2 — Кунгурцев, 20; 8:2 — Абышев, 25; 9:2 — Новик, 31; 10:2 — Исаев, 36; 11:2 — Абышев, 48.

Предупреждены: Асланян — Нехай, Мамедов.

«Лара» — «Заря» — 2:5

11 октября

МФК «Ишим-Тюмень-2» — «Заря» — 5:2 (3:1)

«Ишим-Тюмень-2»: Александров; Исаев (к) — Семикин — Курбатов — Фурсов; Кузьмин — Новик — Марфенко — Кунгурцев; Мурашов, Бахур, Абышев.

Голы: 1:0 — Фурсов, 3; 1:1 — Величко, 13; 2:1 — Семикин, 13; 3:1 — Исаев, 23; 3:2 — Посаженников, 44; 4:2 — Марфенко, 50; 5:2 — Кунгурцев, 50.

ССМ — «Лара» — 8:4

Александр АЛЕКСАНДРОВ.

51 ДМв **РОССИЯ 2**

19, понедельник

06:15 «Максимальное приближение». Макао
07:45 Сергей Воробьев, Геннадий Казачков и Александр Эрлих в сериале «Дружина» (16+)
09:20 «Эволюция»
10:55 БОЛЬШОЙ СПОРТ
11:20 «Приключения тела»

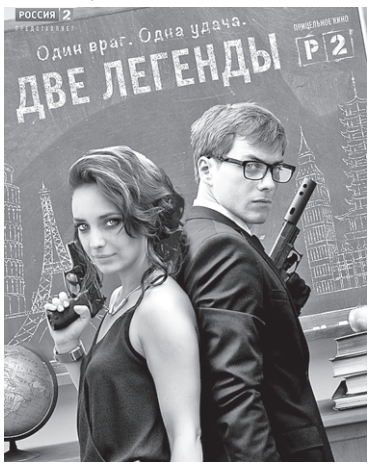

12:40 Артем Крылов и Анна Попова в сериале «Две легенды»: «Двойные стандарты» (16+)
14:25 Хоккей. КХЛ. «Адмирал» (Владивосток) - ЦСКА. Прямой эфир
16:45 БОЛЬШОЙ СПОРТ
17:00 Теннис. Кубок Кремля. Прямой эфир
19:00 Александр Пашков в фильме «Проект «Золотой глаз» (16+)
21:25 Хоккей. КХЛ. «Динамо» (Москва) - «Барыс» (Астана). Прямой эфир
23:45 Баскетбол. Единая лига ВТБ. ЦСКА - «Химки»
01:40 БОЛЬШОЙ СПОРТ
02:00 «Эволюция» (16+)
03:35 «24 кадра» (16+)

20, вторник

06:05 Профессиональный бокс
07:45 Сериал»Дружина» (16+)
09:20 «Эволюция» (16+)
10:55 БОЛЬШОЙ СПОРТ
11:20 «Приключения тела»
12:20 Сериал «Две легенды»: «Полная перезагрузка» (16+)
14:05 Юрий Кормушин в фильме «Правила охоты. Отступник» (16+)
17:30 «Последняя миссия «Охотника»
18:25 «Мастера». Военный водолаз
18:55 Хоккей. КХЛ. «Салават Юлаев» (Уфа) - «Ак Барс» (Казань). Прямой эфир
21:15 БОЛЬШОЙ СПОРТ
21:30 Теннис. Кубок Кремля. Прямой эфир
23:10 «Россия без террора. Дагестан. Война и мир» (16+)
00:05 Сериал «Две легенды»: «Двойные стандарты» (16+)
01:50 «Эволюция»
03:25 «Рейтинг Баженова». Война миров (16+)
04:00 ПРОФИЛАКТИКА

21, среда

В связи с проведением профилактических работ канал начинает вещание в 12.00
12:00 «Эволюция»
14:00 Юрий Кормушин в фильме «Правила охоты. Штурм» (16+)
17:30 Профессиональный бокс. Сергей Хомицкий против Альфонсо Бланко
18:25 Хоккей. КХЛ. «Сибирь» (Новосибирская область) - ЦСКА. Прямой эфир
20:45 БОЛЬШОЙ СПОРТ
21:00 Теннис. Кубок Кремля. Прямой эфир
22:40 «Россия без террора. Мусульманские святыни» (16+)
23:35 Сериал «Две легенды»: «Полная перезагрузка» (16+)
01:25 «Эволюция»
03:00 «Диалоги о рыбалке»
04:05 «Моя рыбалка»
04:45 «Рейтинг Баженова». Могло быть хуже (16+)
05:40 Смешанные единоборства (16+)

22, четверг

07:45 Сериал»Дружина» (16+)
09:20 «Эволюция»
10:55 БОЛЬШОЙ СПОРТ
11:15 «Приключения тела»
12:15 Сериал «Две легенды»: «По следу призрака» (16+)
14:05 «Танки. Уральский характер»
15:00 Теннис. Кубок Кремля. Прямой эфир
16:40 «Нева» и «Надежда». Первое русское плавание кругом света
18:25 «Полигон». Зубр
18:55 Хоккей. КХЛ. «Металлург» (Магнитогорск) - «Йокерит» (Хельсинки). Прямой эфир
21:15 БОЛЬШОЙ СПОРТ
21:55 Футбол. Лига Европы. «Локомотив» (Россия) - «Бешикташ» (Турция). Прямой эфир
23:55 Сериал «Две легенды»: «По следу призрака» (16+)
01:40 «Эволюция» (16+)
03:15 «Полигон». Путешествие на глубину
04:25 «Рейтинг Баженова». Могло быть хуже (16+)
04:55 «Рейтинг Баженова». Война миров (16+)
05:35 Профессиональный бокс

23, пятница

07:45 Сериал»Дружина» (16+)
09:20 «Эволюция» (16+)
10:55 БОЛЬШОЙ СПОРТ
11:15 «Приключения тела»
12:15 Сериал «Две легенды»: «Выстрел из прошлого» (16+)
14:05 «Танки. Уральский характер»
15:00 Теннис. Кубок Кремля. Прямой эфир
16:40 «Нева» и «Надежда». Первое русское плавание кругом света
18:25 «Полигон». РХБЗ
18:55 «Главная сцена»
21:25 Хоккей. КХЛ. «Динамо» (Москва) - «Локомотив» (Ярославль). Прямой эфир
23:45 Баскетбол. Евролига. Мужчины. «Динамо Сассари» (Италия) – ЦСКА (Россия). Прямой эфир
01:30 БОЛЬШОЙ СПОРТ
01:50 Сериал «Две легенды»: «Выстрел из прошлого» (16+)
03:35 «Эволюция»
05:05 «Человек мира». Китай

24, суббота

06:00 Смешанные единоборства. BELLATOR. Прямой эфир
08:00 Смешанные единоборства (16+)
09:45 «В мире животных» с Николаем Дроздовым
10:15 «Диалоги о рыбалке»

Реклама в еженедельнике
«Спортивный меридиан»
тел. (3452) 49-00-82
arena72@yandex.ru

11:15 «Начать сначала»
11:45 Владимир Машков и Евгений Миронов в фильме «Охота на пиранью» (16+)
14:05 БОЛЬШОЙ СПОРТ
14:20 «Задай вопрос министру»
15:00 Теннис. Кубок Кремля. Женщины. Финал. Прямой эфир
16:40 «24 кадра» (16+)
18:55 Футбол. Премьер-лига. «Зенит» (Санкт-Петербург) - «Анжи» (Махачкала). Прямой эфир
20:55 БОЛЬШОЙ СПОРТ
21:20 «Прототипы». Гоцман
21:50 «Прототипы». Остап Бендер
22:55 «Формула-1». Гран-при США. Квалификация. Прямой эфир
00:05 Смешанные единоборства. BELLATOR (16+)
02:00 «Полигон». Пулеметы
02:30 «Полигон». Спрут
03:00 «Мастера». Лесоруб
03:30 «НЕпростые вещи». Лампочка (16+)
04:05 «НЕпростые вещи». Монетка
04:30 «НЕпростые вещи». Обручальное кольцо
05:00 «Человек мира». Японский альбом

25, воскресенье

06:25 Смешанные единоборства (16+)
09:20 «Моя рыбалка»
09:50 «Рейтинг Баженова». Могло быть хуже (16+)
10:50 БОЛЬШОЙ СПОРТ
11:10 «Начать сначала»
12:10 Х/ф «Проект «Золотой глаз» (16+)
15:30 «Полигон». Зубр
16:00 Теннис. Кубок Кремля. Мужчины. Пары. Финал. Прямой эфир
17:40 «Небесный щит»
18:30 «Основной элемент». Кинореволюция
19:00 Футбол. Чемпионат Англии. «Манчестер Юнайтед» - «Манчестер Сити». Прямой эфир
21:00 БОЛЬШОЙ СПОРТ
21:10 Баскетбол. Единая лига ВТБ. «Нижний Новгород» - ЦСКА
23:00 БОЛЬШОЙ СПОРТ
23:45 «Формула-1». Гран-при США. Прямой эфир
02:15 Смешанные единоборства. Кубок России по ММА (16+)
03:40 «Как оно есть». Молоко
04:40 «Основной элемент». Астероиды. Космические агрессоры
05:05 «Основной элемент». Кинореволюция
05:35 «Человек мира». Японский альбом

Телеанонс

Программы «Тюменской арены» на телеэкране

Телеканал «Тюменское время»

Понедельник
17.30 «Тюменская арена»
Вторник
17.30 «Тюмень спортивная»
Воскресенье
17.30 «Тюменская арена»

Телеканал ТРТР — РЕН

С понедельника по пятницу
19.53 Новости спорта
Воскресенье (25 октября)
11.25 «Тюменская арена»

Телеканал «23 канал — ТНТ»

Понедельник
19.30 «Тюмень спортивная»
Вторник
07.30 «Тюмень спортивная»
19.30 «Новости спорта»
Со среды по пятницу
08.25, **19.30** «Новости спорта»

Сельский стадион

Определили чемпиона райцентра

Аромашевский район. В Аромашево состоялся чемпионат райцентра по шахматам. Его участниками стали двадцать человек.

Борьба за места в призовой тройке развернулась нешуточная. В итоге чемпионом райцентра стал Сергей Степанюк. На второй позиции расположился Алексей Мишин. Третье место по итогам турнира занял Николай Молчанов.

Провели Спартакиаду

Казанский район. В Казанском состоялась традиционная районная Спартакиада пожилых людей. Более 140 человек приняли участие в трёх видах программы.

В общем зачёте победу праздновала дружина хозяев. В составе чемпионов можно отметить Екатерину Ильину и Галину Купцову, которые стали лучшими в соревнованиях по дартсу. На второй позиции расположилась новоселезнёвская команда. Третий результат показали представители Огнёво.

Блеснули силой Мышкин и Худышкин

Нижнетавдинский район. В Нижней Тавде продолжилась районная Спартакиада общеобразовательных учреждений. Очередным видом её программы стали соревнования по гиревому спорту.

В них приняли участие шесть коллективов. Чемпионом в командном зачёте стала андрюшинская дружина. В её рядах силой блеснули Анастасия Подковырина, Николай Худышкин и Артём Мышкин, победившие в своих весовых категориях. На второй позиции расположились велижанские гиревики. Чугунаевские школьники довольствовались третьим местом.

В Сладково Дулат был победе рад

Сладковский район. В Сладково состоялось личное первенство райцентра по настольному теннису. Сначала прошли отборочные встречи, а затем финальный раунд.

В решающий части состязаний у мужчин вне конкуренции был Дулат Биримжанов. Второе место занял Денис Тверитин, а бронзу заработал Александр Минх. У представительниц прекрасного пола победила Елена Кожина. Следом расположилась Полина Козлова. Замкнула тройку призёров Татьяна Степаненко.

Лучшими стали Решетниковы

Сорокинский район. В Большом Сорокино прошли районные соревнования «Папа, мама, я — спортивная семья». Возраст детей составлял от 11 до 13 лет.

Открыли программу индивидуальные конкурсы, а уже затем состоялась комбинированная эстафета. В итоге первое место досталось семье Решетниковых из Знаменщиково. На второй позиции — Антоновы, представлявшие Готопутово. Андрияновы из Осинки довольствовались третьей строчкой протокола.

На ринг выходили новички и мастера

Уватский район. В Увате состоялся межрегиональный турнир по боксу «От новичка до мастера».

В соперничестве юниоров весовой категории до 56 кг победил Тимур Шамсутдинов из Тобольска. В весе до 64 кг первенствовал местный спортсмен Илья Медведев. В состязаниях девушек первые места заняли представительница Тюменского района Софья Елгина (до 34 кг), а также хозяйки ринга Милена Белкина (до 46 кг) и Мария Черноскутова (до 56 кг). В общей сложности на турнире были разыграны 38 комплектов медалей.

— О задачах устроителей турнира красноречивее всего говорит его название. На ринге выступали как опытные боксёры, так и десятилетние ребята, — рассказал главный судья соревнований Тагир Мухаметшин. — Хочется поблагодарить главу Уватского муниципального района Александра Тулупова за поддержку спорта и бокса.

В Кургане взяли два золота

Упоровский район. В Макушино Курганской области прошёл волейбольный турнир «Золотая осень». Участие в нём приняли команды девочек двух возрастов.

Отлично выступили на соревнованиях представительницы Упоровского района. Подопечные тренера Ларисы Лапиной выиграли оба золота.

Среди спортсменок 2004 года рождения упоровская дружина расправилась с командой «Макушино-1», вторым составом хозяек и сборной Шадринска. Все матчи были взяты чемпионками всухую в трёх партиях.

У волейболисток 2005 года рождения поединки продолжались до двух выигранных сетов. Упоровские спортсменки и здесь не отдали соперницам ни партии. Они одолели макушинскую дружину, волейболисток из Шадринска и голышмановский коллектив.

Скорбим

Он был добрым человеком…

Ушёл из жизни ветеран тюменского спорта

Владимир ИСАКОВ.

Он останется в нашей памяти замечательным, отзывчивым и добрым человеком. Долгие годы Владимир Валентинович был связан с физкультурой и спортом. Летом играл в футбол, а зимой — в хоккей с мячом. Становился чемпионом области и призёром городских соревнований в Тюмени.

Также он являлся арбитром республиканской категории по хоккею с мячом и много лет судил матчи чемпионата СССР. Трудился Владимир Валентинович и в системе футбольного клуба «Геолог» (Тюмень).

Выражаем глубокие соболезнования родным и близким Владимира Валентиновича.

ФК «Тюмень».
АСН «Тюменская арена».

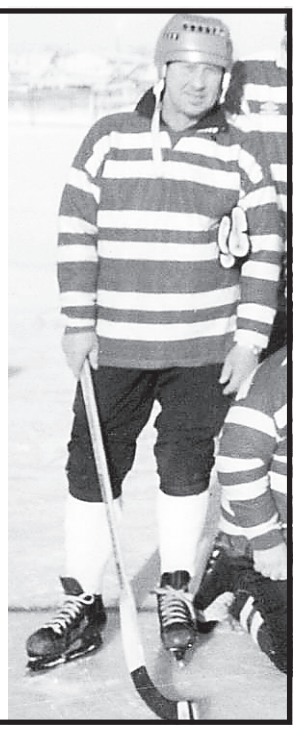

Событие

Дети должны играть,

или Как федерация хоккея подвела итог «пятилетке»

В Тюменской области регулярно занимаются хоккеем более двенадцати тысяч человек. Много это или мало? Вопрос риторический. Вообще, массовость — материя тонкая, расти может до бесконечности. В любом случае, цифры из отчёта региональной федерации ледовой игры по итогам её деятельности с 2010 по 2014 годы подтверждают основанное на знании жизни предположение, что хоккей у нас жил, жив и будет жить.

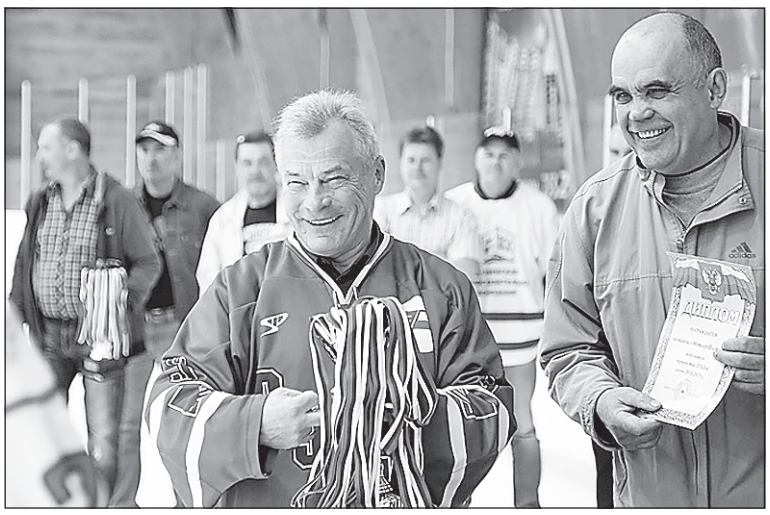

Фото Виктории ЮЩЕНКО.

Владимир УЛЬЯНОВ (слева) и тренер Николай КОРНОУХОВ.

Отчётно-выборная конференция получилась представительной. По сути, в пресс-центре областного департамента по спорту и молодёжной политике собрался весь цвет тюменского хоккея. Среди участников встречи можно было увидеть как узнаваемых, если угодно, медийных персон, так и рядовых представителей спортивной индустрии, которые в ежедневном режиме занимаются нелёгким, но необходимым обществу делом — развивают хоккей на местах.

Больше турниров на местах

Проводя аналогию с классической русской литературой, можно сказать, что лейтмотивом конференции стала тема «маленького человека». Как в прямом, так и в переносном смысле слова.

— Наши дети должны играть, поэтому нужно организовывать как можно больше турниров на местном уровне, внутри муниципальных образований, — подчеркнул, обращаясь к участникам конференции, заместитель председателя федерации Владимир Ульянов. — Необходимо уходить от практики дальних поездок, когда юных хоккеистов, подвергая риску, везут на автобусе за десятки километров. С учётом нынешней непростой экономической ситуации следует проявлять больше самостоятельности в поиске средств на развитие хоккея...

Оживлённую дискуссию вызвала проблематика подготовки и доведения юных тюменских хоккеистов до уровня команды мастеров «Рубин». И здесь Владимир Ильич, в частности, отметил улучшение взаимодействия между Центром спортивной подготовки «Тюменский Легион» и ДЮСШ «Рубин».

— Очень хорошо, что в последнее время происходит обмен игроками между командами, которые выступают в первой и второй группах регионального первенства России. Активизировались контакты на уровне тренеров. Считаю очень перспективным проектом первенство Юниорской хоккейной лиги, где у нас есть прогрессирующая команда «Рубин». Ну а дальше идут выступающий в молодёжной лиге «Тюменский Легион» и «Рубин», который представляет Тюмень и область в чемпионате ВХЛ. Вселяет оптимизм, что в команде мастеров стало больше собственных воспитанников. Было понятно, что изменение принципа формирования состава не пройдёт безболезненно. Мы видим, насколько тяжело сейчас молодым рубиновцам. Но они очень стараются и, если сохранят боевой настрой, покажут достойный результат...

Гармоничное воспитание

Согласно отчёту федерации, на территории области действуют восемь крытых ледовых арен и 264 корта под открытым небом. Особое внимание уделяется развитию хоккея в муниципальных образованиях. Формированию соответствующей материально-технической базы «на местах» способствуют средства, получаемые в качестве губернаторского гранта, а также финансовая поддержка от депутатов областной Думы.

Как справедливо заметил председатель федерации Игорь Халин, хоккей занимает важное место в гармоничном воспитании подрастающего поколения.

— Наш вид спорта остаётся значимым социальным явлением и при определённых условиях имеет мощное общекультурное, педагогическое и экономическое значение, — подчеркнул Игорь Николаевич. — Деятельность нашей федерации осуществлялась в соответствии с уставом, документами ФХР, департамента по спорту и молодёжной политике и утверждённой программой развития хоккея в муниципальных образованиях с 2014 по 2018 годы...

Между тем в Тюменской области выстроена и достаточно эффективно функционирует многоуровневая система хоккейного хозяйства, субъекты которой связаны друг с другом как вертикальными, так и горизонтальными связями. Разумеется, есть и проблемы. Как следует из отчёта, грузом, который тянет нас вниз, является практика привлечения командами различных муниципальных образований, так называемых легионеров. Погоня к сиюминутным результатам в чемпионате области или в Губернских играх приводит к уменьшению интереса к хоккею.

Важное направление в деятельности федерации — кадровая политика. В первую очередь, увеличение количества тренеров, повышение их профессиональной квалификации. Один раз в три года на базе института дополнительного профессионального образования ТюмГУ проводятся курсы повышения квалификации тренеров с последующей переаттестацией. Однако отток в другие регионы как опытных специалистов, так и перспективных молодых наставников, по-прежнему актуальная проблема. Как сказано в отчёте, здесь необходимо провести тщательный анализ негативного явления. За каждого тренера и воспитанника тюменского хоккея необходимо бороться...

Добавлю, что по итогам заседания был избран состав Совета региональной федерации хоккея.

Александр КУШНИКОВ,
АСН «Тюменская арена».

Хроника

«Металлург» забрал региональный приз

В Аше прошёл ответный финальный матч Кубка Урала и Западной Сибири по футболу. В нём отношения выясняли местный «Металлург» и «Тобол» из Тобольска.

Гости выиграли первый поединок на своём поле (1:0), но столь зыбкое преимущество удержать не смогли. На перерыв команды ушли при счёте 2:0 в пользу южноуральцев. Во втором тайме хозяева сумели забить ещё один мяч и уверенно победили — 3:0. Дважды у «Металлурга» отличился Максим Румянцев, а ещё один раз неотразимо пробил Артём Жеребин. Добавим, что тоболяки завершали матч в меньшинстве: на 77-й минуте в их составе был удалён Иван Смородинов.

Кубок уехал в Ханты-Мансийск

В Тюмени завершился мини-футбольный турнир Кубок «Кости», посвящённый памяти Константина Ерёменко. В нём сражались десять команд, составленных из юношей 2002-2003 годов рождения.

В матче за бронзу местный «Рубин-Суходолье» уступил ДЮСШ из Полевского — 2:5. У хозяев дубль сделал Владислав Пухляков, а у команды из Свердловской области дважды отличился Александр Гребенщиков.

В финале сошлись «Газпром-Югра» из Югорска и «Югра» из Ханты-Мансийска. Основное время завершилось вничью — 2:2. У представителей газпромовской дружины голами отметились Дмитрий Кознов и Денис Коломиец, а у их соперников неотразимые удары нанесли Антон Васяев и Давид Рожков. В серии пенальти удача улыбнулась футболистам из Ханты-Мансийска — 4:3.

Хроника

В Лиссабоне начала с «иппона»

Бронзовую медаль открытого турнира Европы, проходившего в Португалии, завоевала тюменская дзюдоистка Дарья Давыдова. На татами Лиссабона боролись только женщины. К призовым местам стремились спортсменки из 31 страны.

Представительница Центра олимпийской подготовки «Тюмень-дзюдо» выступала в весе до 63 кг. Давыдова провела пять поединков, четыре из которых оказались победными.

Сначала Дарья «иппоном» выбила из борьбы британскую спортсменку Лубджану Пиовисану. Затем «ваза-ари» одолела Надю Бацински из Германии. Потом тюменка одержала досрочную победу над португальской дзюдоисткой Аной Кокалой.

В поединке за выход в финал Давыдова в равной встрече уступила Дженифер Вичерс из Нидерландов. Результативных действий судьи не зафиксировали. Однако россиянку наказали «шидо», которого оказалось достаточно для успеха её соперницы. Причём голландская спортсменка таким же образом выиграла и финал, где встречалась с Эмми Ливсей из Великобритании.

После обидного поражения Давыдова не стала унывать, и в поединке за бронзу не давала расслабляться бразильской спортсменке Марианне Барош. В итоге одна из атак принесла сибирячке «юко», и этой оценки хватило для награды. Также на третью ступень пьедестала поднялась британская дзюдоистка Люси Реншалл.

В Лиссабоне женская сборная России заработала ещё три медали. Серебро заслужила Алёна Качоровская из Волгограда (вес до 78 кг). Бронзу взяли Наталия Кондратьева (до 48 кг), представляющая Самарскую и Московскую области, и питерская спортсменка Ирина Газиева (до 70 кг).

Тюменцы поспорят за евразийский трофей

Третий розыгрыш «Кубка Константина Ерёменко» по мини-футболу состоится в начале марта будущего года в Алматы. За международный евразийский трофей помимо МФК «Тюмень» поспорят ещё пять команд.

Долгое время судьба «Кубка Константина Ерёменко» из-за экономического кризиса оставалась неясной. Но Ассоциации мини-футбола России удалось продолжить историю турнира, который с каждым годом набирает всё большую популярность. Третий розыгрыш соревнований пройдёт в несколько усечённом формате, но количество участников сохранится. Вновь за престижный трофей будут сражаться шесть коллективов.

В гости к местному «Кайрату», который является действующим обладателем Кубка УЕФА, приедут три российских представителя — «Тюмень», екатеринбургская «Синара» и «Норильский никель». Честь Латвии будет защищать рижский «Никарс». Имя шестого участника соревнований пока остаётся под вопросом. Им может оказаться казахстанский «Тулпар» либо команда из Ирана или Азербайджана.

В прошлом году финал «Кубка Константина Ерёменко» проходил в Тюмени. Тогда подопечные Евгения Осинцева в решающем матче уступили «Синаре» — 2:6. В поединке за третье место «Кайрат» одолел «Тулпар» — 3:0.

Пять часов плыли, ехали и бежали

Пять с лишним часов понадобилось участницам чемпионата России по триатлону на длинной дистанции, чтобы добраться до финиша. Железный характер в этом старте, проходившем в Сочи, проявила тюменка Маргарита Овсянникова, которая сумела завоевать серебряную медаль.

В борьбе за национальный титул спортсменки плыли 1,9 км, ехали на велосипеде 90 км и бежали 21,1 км. У женщин чемпионкой России на длинной дистанции стала Марина Белозерцева из Кирова. Её результат — 5 часов 5 минут 17 секунд. Второй финишировала Овсянникова.

Представительница тюменской ОСДЮСШОР затратила на покорение всех этапов соревнований больше времени — на 3 минуты 27 секунд. При этом сибирячка гораздо быстрее чемпионки плыла и мчалась на велосипеде. Однако в беге больше преуспела соперница. На полумарафонский отрезок Белозерцевой потребовалось на 14 с половиной минут меньше, чем Овсянниковой.

Бронзу завоевала Татьяна Строкова из Екатеринбурга (5 часов 10 минут 6 секунд).

www.asnta.ru

И дом построить, и гол забить!

Строители полностью оправдывают представление о мужчинах. В ежедневном режиме они воздвигают дома. Да и с воспитанием детей и посадкой деревьев у них тоже всё отлично. Как и со спортом. Футбольная команда Тюменской домостроительной компании добилась небывалого для нашего города успеха. В завершившемся сезоне клуб выиграл шесть главных трофеев! ТДСК дважды оформила «требл», опираясь в своём составе на работников предприятия.

Команда ТДСК в этом сезоне была непобедима!

Кубок Тюмени

Финал большого футбольного сезона в Тюмени завершился розыгрышем Кубка Тюмени. ТДСК оспаривала трофей с «Прибоем» на стадионе «Строймаш».

Поединок начался в спокойном темпе — дружины внимательно присматривались друг к другу. В середине первой 45-минутки клуб ТДСК на правах чемпиона областного центра начал давление на ворота соперников. Но до свистка на перерыв зрители голов не увидели: домостроители создали три опасных момента, но довести дело до взятия ворот не смогли.

Начало второго отрезка получилось неожиданным. «Прибой» воспользовался неразберихой в штрафной соперника и открыл счёт. Но это лишь раззадорило представителей ТДСК. Счёт вскоре сравнял Денис Казанцев. Затем его команда забила ещё два гола силами известного форварда Александра Павлова. 3:1 — ТДСК становится обладателем Кубка Тюмени по футболу.

Команда, ведомая играющим тренером Сергеем Давлятчиным, установила рекорд местного футбола. Домостроители выиграли все шесть крупных турниров в нынешнем году: Суперкубок сезона, чемпионаты Тюмени и области, первенство города по пляжному футболу, блиц-турнир, посвящённый 70-летию Победы, а также Кубок региональной столицы. Все эти соревнования покорились ТДСК не впервые — многие трофеи отправились в копилку домостроителей в четвёртый раз!

Без отрыва от работы

Команда громко отпраздновала свой десятилетний юбилей. И преподнесла подарок к прошлогодней 50-летней годовщине создания Тюменской домостроительной компании. В 2005 году крупное предприятие обзавелось собственным спорткомплексом. После этого главный инженер управления Александр Галеня решил создать по месту работы любительскую команду. Сейчас он и Сергей Мартынов считаются сенаторами клуба — они выступают с самого первого дня основания! Сначала было нелегко пробовать себя в официальных соревнованиях. Но первые результаты не заставили себя долго ждать. Тогда в зальном паркете и на футбольных полях блистал небезызвестный Олег Михеев. Новый виток истории команда ТДСК получила после знакомства капитана Галени с Игорем

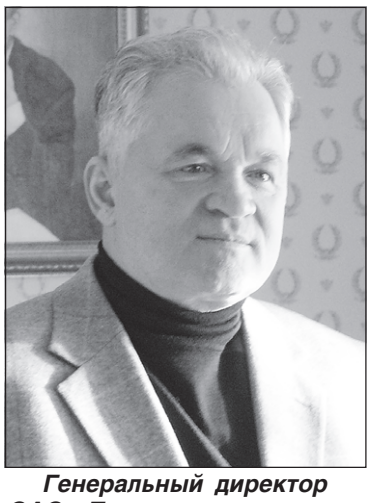

Генеральный директор ОАО «Тюменская домостроительная компания» Николай Игнатьевич ЩЕПЕЛИН.

Журавлёвым, который был президентом АКС. Эта команда также блистала в городских соревнованиях. В 2014 году дружины слились, в разы усилив спортивный потенциал друг друга — теперь домостроители выступают круглогодично. Уже в прошлом сезоне игроки ТДСК примерили золото городской высшей лиги по мини-футболу и вскоре возьмут старт в элитном дивизионе.

Основной костяк клуба — бывшие игроки системы ФК «Тюмень», люди, проверенные профессиональным уровнем и обладающие богатым игровым опытом. В разное время за команду выступали Владимир Зеленовский, Максим Хлызов, Константин Фишман, Артём Богомолов, Сергей Комарицкий и другие. Кто-то из бывших футболистов-профессионалов сейчас трудится в компании. К ним присоединяются доблестные представители важных рабочих профессий. Стропальщики, плотники, асфальтоукладчики... После смены два раза в неделю строго по расписанию проходят тренировки. На выходных — игра. Когда в команду проходит отбор новый футболист, то ему стараются найти работу на предприятии...

Секрет успеха

Серьёзный режим, профессиональный подход к делу как за «рабочим станком», так и на каждом участке поля. Безусловно, успех домостроителей во многом связан с отношением руководства компании. Генеральный директор ТДСК Николай Игнатьевич Щепелин внимательно относится к футболистам — обеспечивает формой, вовремя оплачивает все взносы. От взора Николая Игнатьевича не ускользают выдающиеся успехи — игроки поощряются премиями после больших викторий. Потому что спорт кажется отличным пово-

Игорь ЖУРАВЛЁВ и Александр ГАЛЕНЯ.

дом для создания тёплой атмосферы в коллективе. Регулярно домостроители устраивают Спартакиады предприятия, в рамках которых соревнуются не только в футболе, но и в других видах спорта. Обмен игроков между «Тюменью» и ТДСК происходит не только в одностороннем порядке. К примеру, весь прошлый сезон в чемпионатах города и области отыграл Сергей Кошелев, ныне выходящий на поле в составе главной команды в первенстве ФНЛ. В заявке домостроителей находится и Дмитрий Зарва. После расторжения контракта с «Челябинском», форвард так до сих пор и не может восстановиться после серьёзной травмы.

Тренировали команду в разные годы Владимир Кечеруков, Равиль Гильманов и Олег Михеев.

Особым украшением городских и областных соревнований является «дерби зодчих» — «Строитель» против ТДСК.

— На протяжении пяти лет у нас проходили принципиальнейшие матчи со «Строителем». Самыми тёплыми словами хочется вспомнить Анатолия Кузнецова, идейного вдохновителя команды. «Строителю» его не хватает, уверен, что результаты команды были бы ещё лучше, если бы Анатолий Фёдорович был жив. В этом сезоне парни остались без медалей, — рассказал Игорь Журавлёв.

После минувшего сезона, в котором ТДСК подчистую «выкосила» все турниры, цели у команды самые высокие — успешно выступить на межрегиональном уровне.

— В марте в Тюмени проходил предварительный этап Лиги чемпионов среди команд из разных регионов. Но мы тогда ещё не отошли от мини-футбольного сезона и заняли второе место, которое не дало нам права выступать дальше. Хотим исправить ситуацию к лучшему, — считает Александр Галеня.

Футболистам-любителям приходится даже тяжелее, чем профессионалам. Помимо основной работы они отдают все силы на поле.

— Семья относится с пониманием. Летом на игры ходят наши жёны и дети. Конечно, приходится иногда непросто. Суббота, вечер — а муж в футбол играет! Домой иногда приезжаем только ночью. Но без футбола уже трудно. Настоящая отрада для души, — рассуждает Галеня.

Футболисты ТДСК дружны не только на поле, но и далеко за его пределами...

— По традиции все большие победы отмечаем дружно всей командой. Возможно, секрет успеха и заключается в дружном коллективе, — отмечает Игорь Александрович.

Сергей ШНАЙДЕР,
АСН «Тюменская арена».
Фото Даниила САВИНЫХ.

Состав команды ТДСК. Сезон 2014/2015

Чемпионы и обладатели Кубков города и Тюменской области. Победители Суперкубка сезона и победители первенства региона по пляжному футболу

Голкипер:
Ринат ЕСИПЕНКО.

Защитники:
Сергей ЛОКАТАЕВ,
Артём БОГОМОЛОВ,
Рудольф ШАРАПОВ,
Альберт БЕКЧИНТАЕВ,
Сергей МАРТЫНОВ,
Сергей ГОМОНЬКО,
Александр ЩИПАЧЕВ,
Сергей КОМАРИЦКИЙ.

Полузащитники:
Сергей ДАВЛЯТЧИН *(играющий тренер)*,
Денис КАЗАНЦЕВ,
Виктор БАТТ,
Артем НИКОНОВ,
Данила ИОРГАЧЕВ,
Павел РЯЗАНОВ,
Андрей РОДЫГИН,
Александр КАРАЧЕВ.

Нападающие:
Александр АВДЮКОВ,
Александр ПАВЛОВ,
Александр ГАЛЕНЯ *(играющий президент команды)*.

Спортивный руководитель:
Игорь ЖУРАВЛЕВ.

«Прибой» забрал два комплекта наград

В Тюмени прошло первенство области по волейболу среди девушек 1999-2000 годов рождения. Участниками турнира стали девять коллективов.

В итоге первое место заняли представительницы команды «Прибой-3» из столицы региона. К успеху тюменскую дружину привела тренер Ольга Гирда. Среди полевых игроков у чемпионок стоит отметить Екатерину Мурзинцеву. На второй позиции соревнования завершили волейболистки из «Прибоя-1». Бронзовые медали завоевали нижнетавдинские девушки.

Поднялась на российский пьедестал

Обладательницей серебряной медали первенства России по вольной борьбе стала Дарья Филипова из Голышманово. Призового успеха представительница Тюменской области добилась на ковре Новочебоксарска.

В чувашском городе за награды спорили девушки 2000-2001 годов рождения. Воспитанница голышмановской СДЮСШОР выступала в категории до 30 кг. Филиповой удалось пробиться в финал, где она уступила кемеровчанке Лучане Бекбауловой. Бронзовые медали в этом весе достались местной спортсменке Марине Николаевой и Анастасии Шарайкиной из Ульяновска.

Достойно выступили в Новочебоксарске другие подопечные голышмановского тренера Натальи Гущиной, которая в ходе своей борцовской карьеры выполнила норматив мастера спорта международного класса. Пятые места в своих категориях заняли Екатерина Бобровская и Дина Саранчина.

Тоболяки взяли серебро

Завершилось первенство России по футболу среди коллективов 3-го дивизиона (регион «Урал и Западная Сибирь»).

В заключительном туре дублёры ФК «Тюмень» на выезде сыграли вничью с омским «Иртышом-М» — 0:0. С таким же счётом закончили встречу «Магнитогорск» и «Шахтёр» из Коркино.

В Аше местный «Металлург» нанёс поражение «Тоболу» из Тобольска — 4:2. У хозяев хет-трик сделал Ростислав Гриценко, а ещё раз отличился Арсен Хасанов. В составе гостей голами отметились Ильфат Баязитов и Андрей Рассказанов. Мог у тоболяков забить и Эдуард Сагдиев, но он не сумел реализовать пенальти.

Первым досрочно стал «Металлург», забравший 69 очков. Серебро заслужили футболисты из Тобольска (40 баллов). Бронза досталась «Шахтёру», который заработал 35 очков. Столько же набрали тюменские резервисты, но у них оказались хуже дополнительные показатели.

Фото Даниила САВИНЫХ.

Оставил трофей дома

В Тюмени завершилось открытое первенство области по теннису. В субботу состоялись решающие матчи двух возрастных категорий — до 10 и не старше 14 лет.

Единственную медаль высшей пробы среди местных спортсменов завоевал юный сибиряк Александр Шелудков. В финале тюменец одолел первую ракетку турнира Константина Шаурaкса из Екатеринбурга — 4:1, 4:0. Бронзу взял Ренат Ниязов, представляющий Ханты-Мансийск.

Среди девочек до 10 лет золотую медаль выиграла москвичка Александра Окорокова. Второй стала её землячка Анна Маркова. На третью ступень пьедестала поднялась тюменка Александра Чмир.

У юношей не старше 14 лет победил омич Марк Фёдоров. Вторым стал Константин Тутаров из Екатеринбурга, а третьим — его земляк Аркадий Ворончихин.

У девушек сенсацию сотворила пермячка Юлия Асанова, выигравшая турнир, будучи несеянной. Серебру порадовалась Евгения Сафронова из Екатеринбурга. Алёна Штепа, представляющая Ханты-Мансийск, выиграла битву за бронзу.

Отличились в бассейне Ревды

В Ревде завершились чемпионат и открытое первенство Уральского федерального округа по плаванию. В финальный день соревнований копилка сборной Тюменской области пополнилась бронзовой медалью.

Её завоевала Елизавета Клеванович, выступающая среди девушек 13-15 лет. Сибирячка стала третьей на стометровке баттерфляем. Дистанцию тюменка преодолела за 1 минуту 9,42 секунды. Победу праздновала Вера Габуева из Свердловской области (1 минута 7,39 сек.).

В итоге сборная Тюменской области выиграла одну золотую (Валерия Феткуллова) и по четыре серебряных и бронзовых медалей. Среди взрослых спортсменок в плавании на спине отличилась Яна Кисилевская, взявшая серебро и бронзу.

Ориентировщики состязались дуэтами

В Тюмени прошли городские соревнования по спортивному ориентированию «Дубль два». Старты представляли собой четырёхэтапные эстафеты для коллективов из двух человек.

Медали были разыграны в четырёх категориях. В разряде «Mix30» (возраст участников в сумме не превышал тридцати лет) победили Юлия Кулакова и Виктор Зарецкий. В группе «Mix90» не нашли себе равных Анна Кобелева и Сергей Скоков. В категории «Mix110» золото взяли Юрий Васильев и Светлана Архипова.

В самом элитном разряде, где возраст участников регламентирован не был, борьба получилась интересной. В итоге Екатерина и Василий Глухарёвы всего на секунду обошли Ивана Субботина и Анастасию Анциферову. Анна Шангова и Александр Скребнёв заработали бронзу.

Внесли вклад в победу

Сборная России уверенно стала победителем командного зачёта Всемирных игр инвалидов, состоявшихся в Сочи. В её рядах успешно выступали паралимпийцы Тюменской области, завоевавшие четыре награды.

Порядка шести сотен спортсменов с ограниченными физическими возможностями из 34 стран соперничали в разных видах. Форум проходил под патронажем международной федерации ампутантов и колясочников (IWAS). Российская дружина завоевала во всех дисциплинах 125 золотых медалей. В эту коллекцию внесли свой вклад тюменцы.

Особенно постарался Антон Прохоров из Ишимского района. Подопечный тренера Олега Скаморовского три раза поднимался на высшую ступень пьедестала почёта по итогам беговых стартов (100 и 200 метров, эстафета). Сейчас он готовится к поездке в Катар на чемпионат мира по лёгкой атлетике среди инвалидов.

В «королеве спорта» на сочинском стадионе отличился тюменец Леонид Варфоломеев. В своей группе участников воспитанник тренера Виктора Нерадовских выиграл золото Всемирных игр на дистанции 800 метров.

Стартовал чемпионат во второй лиге

Начался чемпионат Тюмени по мини-футболу среди дружин второй лиги. В этом дивизионе сыграют 15 команд.

Прошли первые поединки турнира. «ТюменНИИгипрогаз» уверенно разделался с «Алмазом» — 5:0. Автором двух мячей стал Дмитрий Уваров. «СеверСтройПроект» был сильнее дружины «Финансовое право» — 5:1. У победителей дубли на счету Евгения Рудагина и Бориса Антипова. Коллектив «ЮУ МУО Газпром» обыграл «Автоград» — 6:3. В составе триумфаторов трижды отличился Игорь Мерц. «Энергии» хватило одного мяча в исполнении Вячеслава Горячева, чтобы одолеть ТНГПС. «Динамит» был сильнее «Тюменских моторостроителей» — 4:2.

Спортивная афиша

***ГРЕКО-РИМСКАЯ БОРЬБА**. Открытый Всероссийский турнир на призы заслуженного мастера спорта Владимира Чебоксарова.*
16-17 октября. 11.00. Тюмень. СК «Строймаш».

***МИНИ-ФУТБОЛ**. Чемпионат России. Суперлига.*
***МФК «Тюмень» — «Политех»** (Санкт-Петербург).*
17-18 октября. 15.00. Тюмень. СК «Центральный».

***ФУТБОЛ**. ФОНБЕТ- Первенство России среди клубов ФНЛ.*
***ФК «Тюмень» — «Торпедо»** (Армавир).*
19 октября. 19.00. Тюмень. Стадион «Геолог».

***ВОЛЕЙБОЛ**. Мужчины. Чемпионат России. Высшая лига «Б».*
***«Нефтегаз-Универ»** (Тюмень) **— «Саранскка-бель-Мордовия»**.*
21-22 октября. 18.00. Тюмень. СК «Строймаш».

***НАСТОЛЬНЫЙ ТЕННИС**. Областная Спартакиада учащихся общеобразовательных учреждений.*
14-18 октября. 9.00. Ялуторовск. СК «Старт».

***ПУЛЕВАЯ СТРЕЛЬБА**. Областная Спартакиада трудовых коллективов.*
10 октября. 10.00. Тюмень. Тир СК «Олимпия».

***ПУЛЕВАЯ СТРЕЛЬБА**. Открытый чемпионат области.*
17-19 октября. 9.30. Тюмень. Тир стрелкового клуба ДОСААФ России.

***БИЛЬЯРДНЫЙ СПОРТ**. Чемпионат области.*
17-20 октября. 12.00. Тюмень. Бильярдный клуб «Звёздный».

***ДЗЮДО**. Первенство области среди юношей и девушек, юниоров и юниорок.*
17-18 октября. 11.00. Тюмень. ЦОП «Тюмень-дзюдо».

Юбилей школы отметили турниром

В Тюмени состоялся очередной ветеранский волейбольный турнир. Он был посвящён 20-летию со дня образования детско-юношеской спортивной школы «Тура». В нём соперничали четыре дружины.

Золото досталось коллективу «Тура-МЧС». В составе чемпионов хорошую игру продемонстрировал Николай Порохин. Вторая позиция в активе волейболистов из «ТюменНИИгипрогаза». На третьей строчке турнир завершила «Аэронавигация». Ещё одним участником состязаний была команда «60+».

www.asnta.ru

СПОРТИВНЫЙ меридиан
Газета выпускается при финансовой поддержке Правительства Тюменской области.

УЧРЕДИТЕЛЬ — АНО "Спортивный меридиан".
ИЗДАТЕЛЬ — АНО "Спортивный меридиан".
Адрес: 625013, г.Тюмень, ул.Пермякова, 3а.
Газета зарегистрирована 30.07.2013 г. Управлением Федеральной службы по надзору в сфере связи, информационных технологий и массовых коммуникаций по Тюменской области, Ханты-Мансийскому автономному округу — Югре и Ямало-Ненецкому автономному округу. Рег. номер ПИ № ТУ72-00927.

Главный редактор Д.В.РЫБЬЯКОВ.
Индекс подписки 54317.

АДРЕС РЕДАКЦИИ:
г. Тюмень, ул. Пермякова, 3а.
Тел.: (3452) 688-486, 688-487, 688-488.
E-mail: tum-arena@mail.ru

Отпечатан в типографии ОАО «Тюменский издательский дом» (г.Тюмень, ул.Шишкова, 6). Тел. 25-85-06. Время подписания в печать по графику: 19-00. Номер подписан в 15-00 13.10.2015 г. Заказ №3089. **Тираж 8000.** Дата выхода в свет — 14 октября 2015 года.