СОВМЕСТНОЕ ИЗДАНИЕ С ДЕПАРТАМЕНТОМ ФИЗИЧЕСКОЙ КУЛЬТУРЫ, СПОРТА И ДОПОЛНИТЕЛЬНОГО ОБРАЗОВАНИЯ ТЮМЕНСКОЙ ОБЛАСТИ

СПОРТИВНЫЙ Меридиан

6+

Департамент по общественным связям, коммуникациям и молодежной политике Тюменской области

Выходит с июля 1995 года.
Цена свободная

№ 20 (1194) 22 октября 2025 года

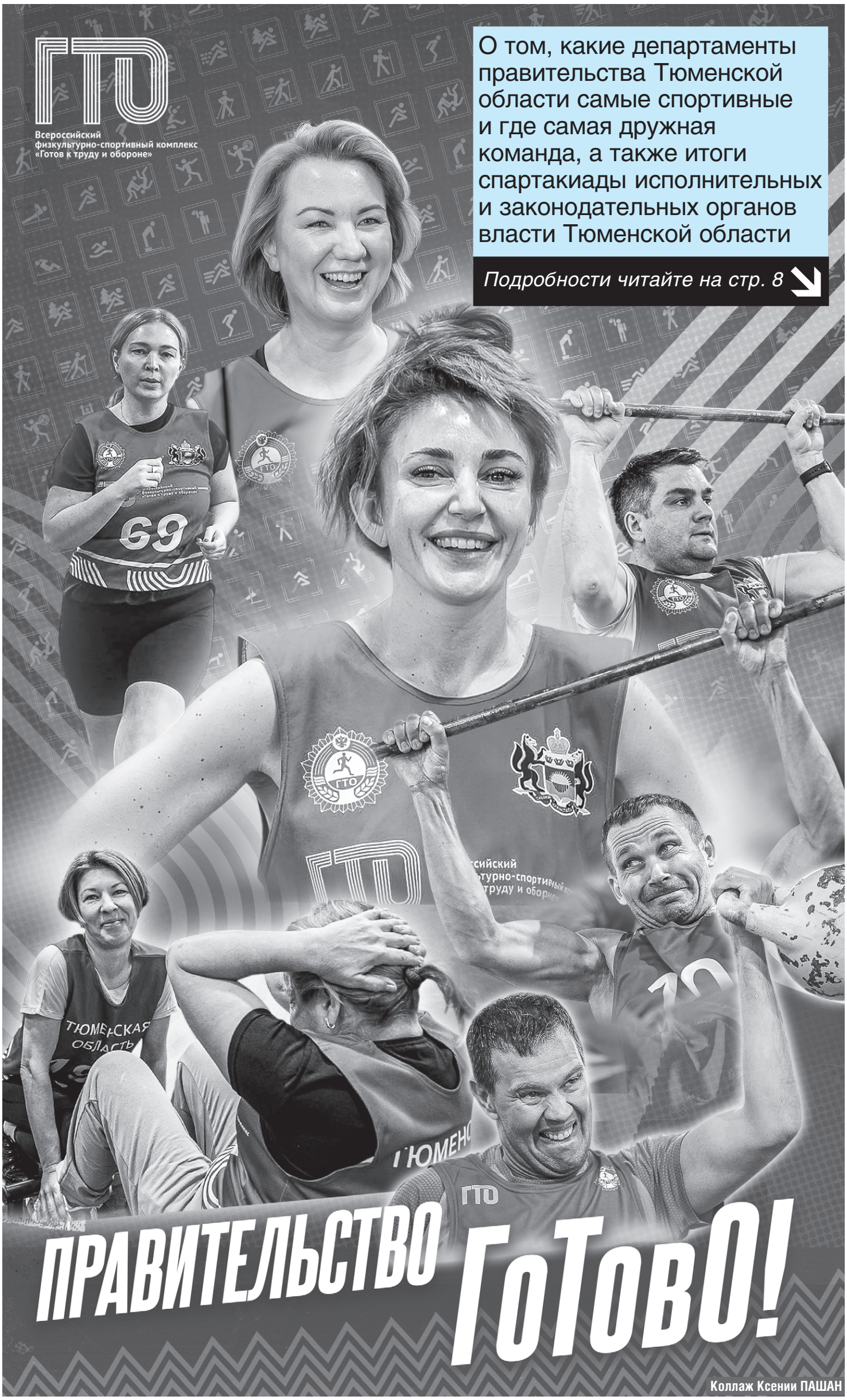

О том, какие департаменты правительства Тюменской области самые спортивные и где самая дружная команда, а также итоги спартакиады исполнительных и законодательных органов власти Тюменской области

Подробности читайте на стр. 8

ПРАВИТЕЛЬСТВО ГоТовО!

Коллаж Ксении ПАШАН

ЕГО БОРЬБА СТАЛА НАШЕЙ!

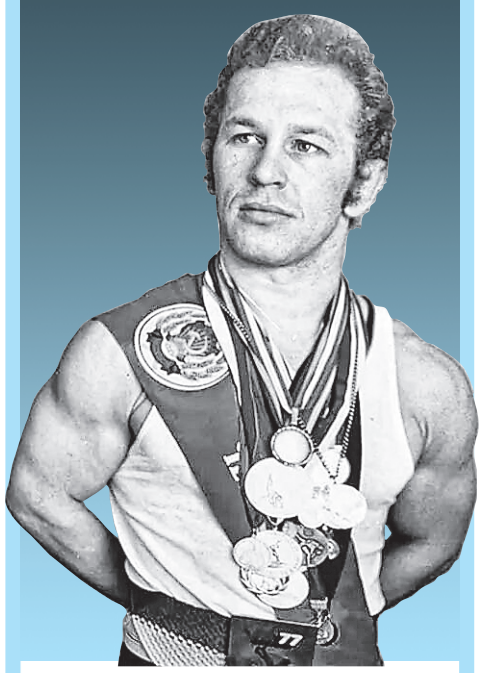

Ждём юбилейного турнира по греко-римской борьбе на призы Владимира Чебоксарова в Тюмени через год

с. 2

ЧЕТЫРЕ МАТЧА НА СПАСЕНИЕ

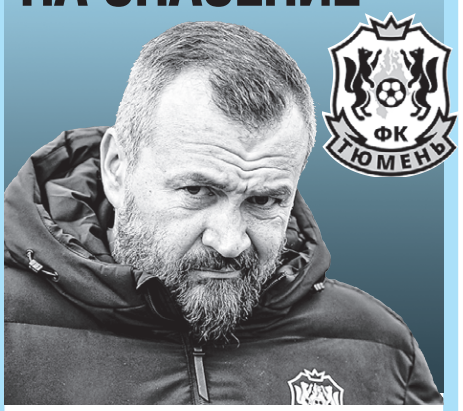

Футболисты «Тюмени» попробуют сохранить прописку в «золоте» уже под руководством Тимура Касимова

с. 3

ЖДЁМ ОЧЕРЕДНОЙ ПОХОД ЗА МЕДАЛЯМИ?

ВК Тюмень

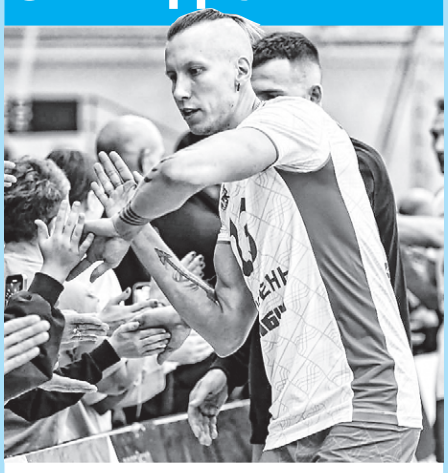

В прошлом сезоне «Тюмень» забрала серебро высшей лиги «А». Что будет на этот раз?

с. 7

Материал подготовил Александр КУШНИКОВ
Фото федерации спортивной борьбы Тюменской области

«СПОРТИВНЫЙ МЕРИДИАН»
№ 20 (1194) | 22 октября 2025 года

БОРОТЬСЯ ПО-ЧЕБОКСАРОВСКИ!

В следующем, 2026, году традиционный турнир по греко-римской, ранее классической, борьбе на призы заслуженного мастера спорта, чемпиона мира, серебряного призёра Олимпийских игр Владимира Чебоксарова состоится в тридцатый раз. «Как говорят в этих случаях, дай бог дожить», — сказал, улыбнувшись, Чебоксаров в ответ на просьбу заглянуть в будущее, рассказать хотя бы в общих чертах, каким же будет «тридцатый чебоксаровский»?

— Я так и сказал своим друзьям-соратникам, что, если всё будет нормально, то мы, конечно, постараемся украсить юбилейный турнир. Например, интересными, уважаемыми гостями, — отметил Владимир Васильевич. — Пригласим ветеранов из советской олимпийской команды 1976 года. Даже нынешняя публика, люди, кто постарше, ещё помнят этих великих спортсменов. Знаменосец советской команды на двух Олимпиадах Николай Балбошин должен быть в Тюмени. Постараемся, чтобы на турнире выступили представители сборной России, так это было в прошлом году. Сделаем турнир международным, пригласив ведущих борцов из дружественных стран. Ну и тюменцы также подготовятся хорошо...

Хозяева ковра и на 29-м чебоксаровском форуме проявили себя неплохо — три серебра и столько же бронзовых медалей. Но золота всё-таки хочется. Хотя конкуренция была очень острой. Достаточно сказать, что в Тюмень приехали 324 борца, но 23 из них не прошли строгую мандатную комиссию. В весовой категории до 92 кг воспитанник тюменской школы борьбы Максим Русаков уверенно выиграл две схватки, но на финал его немного не хватило.

— С первым и вторым соперниками боролся хорошо, сделал два прогиба, — рассказал Русаков. — В финале борьба не пошла, как хотел. Но огромное спасибо тренерам за подготовку к соревнованиям. Хочу победить на первенстве Уральского федерального округа, затем поехать на Россию и там тоже золото взять.

Следующее первенство Уральского федерального округа по греко-римской борьбе состоится в январе 2026 года.

Турнир на призы Владимира Чебоксарова украсила контактная борьба

Медальные результаты тюменских борцов

Лев ГЛАЗКОВ *(до 75 кг)*
Максим РУСАКОВ *(до 92 кг)*
Егор ДОЛИНИН *(до 110 кг)*

Радмир САГИДУЛЛИН *(до 41 кг)*
Ахмаджон ШОМАХМАДОВ *(до 85 кг)*
Владислав ДОВНОРОВИЧ *(до 92 кг)*

Владимир ЧЕБОКСАРОВ

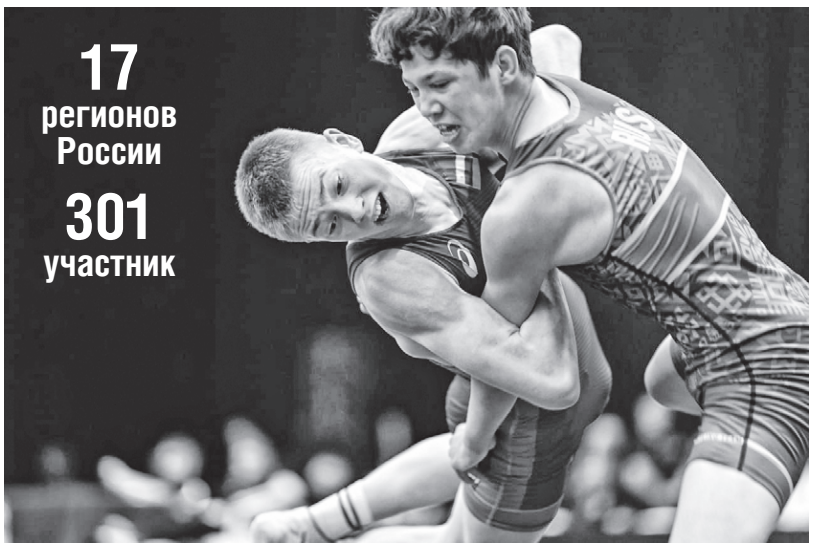

17 регионов России
301 участник

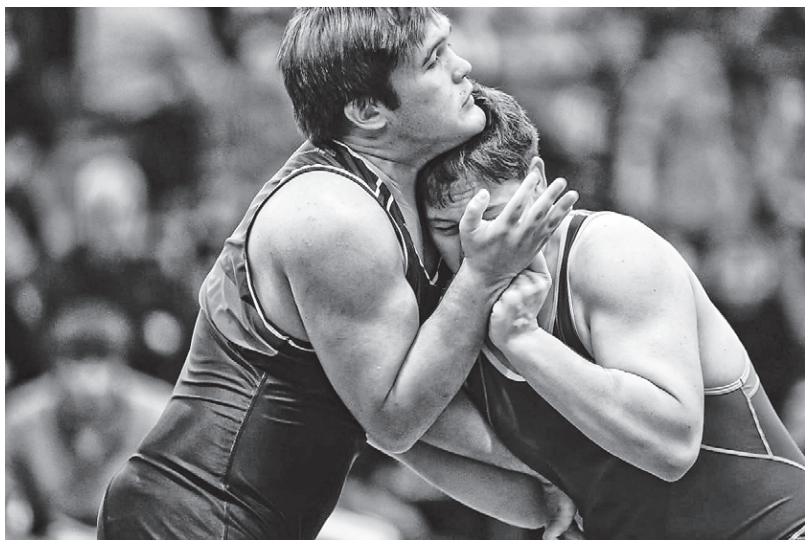

XXIX Всероссийские соревнования по греко-римско борьбе на призы чемпиона мира и Европы, серебряного призера Олимпийских игр, заслуженного мастера спорта СССР Владимира Чебоксарова

Возрастная категория — до 16 лет

Победители турнира

Категория до 32 кг — **Кирилл АСТРАХАНЦЕВ** (Курганская область)
Категория до 35 кг — **Мухтарпаша АБСАЛАМОВ** (Ямало-Ненецкий автономный округ)
Категория до 38 кг — **Матвей САРАПИН** (Кемеровская область)
Категория до 41 кг — **Роман КОБА** (Курганская область)
Категория до 44 кг — **Мухаммад АБСАЛАМОВ** (Ямало-Ненецкий автономный округ)
Категория до 48 кг — **Кирилл НУЖИН** (Башкортостан)
Категория до 52 кг — **Егор РОЖКОВ** (Свердловская область,
Категория до 57 кг — **Захар БЕРЕСТОВ** (Челябинская область)
Категория до 62 кг — **Алин ГАЙМУРАНОВ** (Башкортостан)
Категория до 68 кг — **Александр СЕМЕНОВ** (Челябинская область)
Категория до 75 кг — **Алексей КУРАТОВ** (Новосибирская область)
Категория до 85 кг — **Николай ТУРБИН** (Башкортостан)
Категория до 92 кг — **Амир АХУНОВ** (Башкортостан)
Категория до 100 кг — **Архип КОГУТ** (Краснодарский край)
Категория до 110 кг — **Иван АБЛОГИН** (Владимирская область)

ФУТЗАЛ

Материал подготовила Мария МИНУХОВА

«ТЮМЕНЬ» СЫГРАЕТ В «ФИНАЛЕ ДЕВЯТИ» КУБКА ЛИГИ

Чёрно-белые отправились в решающую часть турнира на правах лучшей второй команды отборочного этапа.

После проигрыша в первом матче «Ухте» (2:5) и победы над «Торпедо» из Нижнего Новгорода (5:2) судьбу тюменцев решали соперники. Встреча действующего чемпиона страны и нижегородцев завершилась со счетом 5:4 в пользу гостей. Таким образом, в группе F соперники набрали по три очка, и всё решила разница забитых и пропущенных мячей.

У команды Дениса Абышева она составила 7:7, нижегородцы стали третьими в группе (7:9). Лидер — «Ухта» (9:7).

— «Ухта» задала хороший темп с первых минут встречи. Мы привезли ребят из дублирующего состава, в такой атмосфере они ещё не играли. Поэтому совершали глупые и детские ошибки, привозили голы сами себе. Особенно это касается первого тайма. Конечно, с 0:3 тяжело возвращаться в игру. Мы попытались это сделать. Неплохо начали второй отрезок, затем рисковали, снова пропустили. Итог на табло. Соперник заслуженно победил.

Что касается встречи с «Торпедо» — силы небезграничны. Здорово провели первый тайм, забили четырежды, плюс ещё был ряд голевых моментов. Во втором отрезке, конечно же, хотелось увеличить преимущество, чтобы сделать разницу мячей ещё комфортнее. Но «Торпедо» неплохо действовало в обороне. Хорошо, что в концовке всё же отправили пятый гол в ворота. Нам хочется играть во всей турнирах. Это и мотивация, и практика для тех, кто мало получает её в сезоне, — отметил наставник «Тюмени» Денис Абышев после матчей.

«Финал девяти» пройдёт с 22 по 28 декабря в Кемерове.

КЛУБЫ-УЧАСТНИКИ «ФИНАЛА ДЕВЯТИ»

МФК «Тюмень»
МФК «Ухта»
КПРФ (Москва)
«Газпром-Югра» (Югорск) — *действующий обладатель трофея*
«ИрАэро» (Иркутск)
«Синара» (Екатеринбург)
«Кристалл» (Санкт-Петербург)
«Новая генерация» (Сыктывкар)
«Кузбасс» (Кемерово) — *команда из высшей лиги сыграет в турнире на правах принимающей стороны*

БЕТСИТИ Кубок лиги по футзалу. Группа F

18 октября

2:5

МФК «Тюмень» — МФК «Ухта» — 2:5 (0:3)

Ухта, УСК «Ухта»

«Тюмень»: Суханов, Абдуразаков, Неведров (к), Попов, Аугусто, Рыночнов, Владимиров, Умирбаев, Панов, Шеховцов, Осинцев, Крылысов, Александров.

Голы: 0:1 — Гитта, 8; 0:2 — Перевалов, 10; 0:3 — Хусаинов, 12; 1:3 — Аугусто, 22; 2:3 — Неведров, 32; 2:4 — Емельянов, 34; 2:5 — Москалев, 37.

Предупреждения: Владимиров.

19 октября

2:5

«Торпедо» (Нижний Новгород) — МФК «Тюмень» — 2:5 (2:4)

«Тюмень»: Суханов, Абдуразаков, Неведров (к), Попов, Аугусто, Рыночнов, Владимиров, Умирбаев, Панов, Шеховцов, Осинцев, Крылысов, Александров.

Голы: 0:1 — Панов, 2; 1:1 Бессонов, 4; 1:2 — Умирбаев, 13; 1:3 — Владимиров, 15; 2:3 — Салхи, 15; 2:4 — Неведров, 17; 2:5 — Рыночнов, 39.

Предупреждения: Кузьмич, Габриэль.

Тимур **КАСИМОВ**:

«НЕГАТИВ НА МЕНЯ НЕ ВЛИЯЕТ. Я ПРИВЫК ОПИРАТЬСЯ НА МНЕНИЕ ПРОФЕССИОНАЛОВ»

Семь матчей без побед, 400 минут без голов и зона вылета из «золота» Второй лиги. Итог — наставник «Тюмени» Сергей Попков, который готовил команду к сезону, ушёл в отставку. Последней каплей (для тренера/руководства клуба/болельщиков — нужное подчеркнуть) стало домашнее поражение от «Алании» (0:2), когда после второго пропущенного мяча тренер с приставкой «экс» принял решение покинуть и поле, и клуб.

Исполняющим обязанности главного тренера «Тюмени» назначен человек из штаба Попкова — Тимур Касимов, ранее он отвечал за работу с вратарями. В том числе — и при Игоре Меньщикове.

Опыта работы во главе команды у 45-летнего специалиста нет, но есть лицензия «A-UEFA». Времени на исправление ситуации катастрофически мало. Первый матч под руководством Касимова чёрно-белые выиграли, добившись домашней победы над дублёрами московского «Динамо» — 2:0

— Совершенно точно, это была сверхважная игра для нас. И в плане результата, и качества игра, и возвращения нашего честного имени. Многие уже начали относиться к нам снисходительно. Этим матчем мы должны были доказать, что нас ещё рано сбрасывать со счетов. Будем биться до последнего тура и последней минуты, чтобы решить поставленную задачу — попасть в первую шестёрку и претендовать на самые высокие места. Понятно, что по качеству игры не всё получалось. Но я очень благодарен футболистам — за самоотдачу, желание и принятие той концепции, которую мы предложили. Самое главное сейчас — победа. Тоже очень важно, что мы добыли её в тяжелой борьбе. Кровь на ногах у Петрова, Шакуро, Дударина. Я сказал им, что победы будут тогда, когда мы будем все в крови.

Не чужие люди

— Эту победу я хотел бы посвятить Сергею Попкову. Это один из самых близких людей для меня. Мы знакомы с ним более 25 лет. Есть разные мнения. Понятно, что с точки зрения результата здесь не получилось. Но мы все должны разделить ответственность с ним. Он, как мужественный человек, ушёл. Я бы не хотел, чтобы о нём говорили в негативном тоне. Это большой тренер, большой человек. Признал свою неуспешную работу без всяких компенсаций. Поэтому мне бы хотелось, чтобы его работу оценили тоже.

— Насколько уход Сергея Попкова стал неожиданным для вас?

— После поражения в Кирове от местного «Динамо» (0:1 — прим. СМ) он сказал мне и близкому кругу, что если в матче с «Аланией» не будет победы, то он уйдёт в отставку. Мы очень надеялись, что этого не случится. Но этого не произошло. Сергей Николаевич, как человек слова, принял это решение.

— Ожидали получить предложение стать исполняющим обязанности главного тренера?

— Это полная неожиданность. У меня не было опыта работы в роли главного тренера. Да, я входил в штаб, мог давать какие-то советы, комментарии. Мы все чувствуем ответственность за результат. Я работаю изо всех сил, чтобы эту ситуацию исправить.

О критике

— Сейчас наверняка тревожно за концовку осеннего этапа. Очень непростой календарь впереди — «Велес», «Сибирь», «Машук-КМВ» и «Текстильщик».

— Нам предстоит играть с прямыми конкурентами, в случае побед ни от кого не зависим и можем решить свою задачу. Сейчас я не думаю об этом — кто соперник, какой календарь. Я думаю о том, как подготовить команду к «Велесу». Что будет дальше — кто будет тренером, что произойдет — смысла думать нет. Это всё компетенции руководства клуба. Как оно решит, так и будет.

— Как вы относитесь к критике, которой сейчас достаточно в адрес команды?

— Мы живём в современном мире. Футболист не может оказаться в вакууме. Если не он сам увидит что-то плохое, так кто-то ему это покажет. Какие-то публикации, комментарии просто могут попасть в ленте. Другой вопрос — восприятие этого. На меня негатив не влияет. Я привык опираться на мнение профессионалов. Если бы мне сделал замечание авторитетный специалист, конечно, задумался бы. Болельщики пишут эмоционально. И использовать это в профессиональной плоскости нельзя. Единственное — это неприятно. Например, хоккеист Никита Кучеров недавно сказал, что вообще ничего не читает, потому что сам способен определить, плохо он сыграл или хорошо. Поверьте, футболисты тоже сами прекрасно понимают, как провели матч. А если ткнуть его лишний раз, то лучше от этого точно никому не станет.

На стороне игроков

— Как сейчас обстоят дела с психологическим состоянием команды?

— После победы — лучше. Надеюсь, она придаст нам дополнительных сил. Конечно, тяжело в психологическом плане. Семь матчей не выигрывали, они все живые люди. Они читают и слышат, что о них говорят. И не всегда это справедливо и объективно. Но тем не менее.

— Это вы о чём?

— О том, что они не стараются, не хотят. Поверьте — если бы кто-то из присутствующих видел, как они работают на тренировках, не было бы таких мыслей. Другой вопрос — не получается. Почему? В этом работа тренера, пытаемся понять и исправить это за тот короткий период, который есть. Не говорю, что всё несправедливо. В составляющей про нежелание биться и отдавать себя на поле — не согласен. У них тоже есть самолюбие, им неприятно вылетать в «серебро». Надеюсь, что тема самоотдачи, пока я здесь, подниматься не будет. То есть мы не дадим повода её поднимать.

— Не было мыслей организовать встречу с болельщиками? Команда уже продолжительное время находится в кризисе.

— На этой неделе таких мыслей у меня не было точно. Мы были сконцентрированы на работе. Такой объем действий, который мы совершили в плане тактики и разбора соперника, подготовки команды. Если кто-то заметил, у нас были изменения в структуре атак и выхода из обороны. Что касается встречи с болельщиками, то всегда рад. Мне пишут в социальных сетях, я всегда готов ответить на вопросы в рамках своих компетенций. По поводу организации таких встреч — есть пресс-служба, руководство клуба. Они определяют стратегию и информационную составляющую, как команда будет взаимодействовать.

— После домашнего поражения от «Алании» Руслан Болов вступил в словесную перепалку с болельщиком. Итог — штраф размером 50 тысяч рублей. Как в клубе отреагировали на это?

— Руслан — человек эмоциональный. Это как раз к вопросу о несправедливости критики. Его можно критиковать за нереализованные моменты. Но, на мой взгляд, его нельзя упрекать в нежелании. Я всегда буду на стороне футболистов. Для меня они — лучшие. Я буду всегда за них. Это как ребенок, который может нашкодить, совершить проступок, но от этого менее родным не становится. Да, его наказали в рамках регламента. Есть закон. Он ответит по всей строгости. Понятно, что мы с ним поговорили. Я призвал его всё-таки быть терпимее, сдержаннее. Я не хочу говорить слово «провокация». Не верю, что наши болельщики способны на такое. Но, скажем так, имеют право предъявить претензии. Вопрос — в подаче, формулировке. Надеюсь, что больше подобных инцидентов не случится.

ЛЕОН-Первенство России по футболу среди команд Второй лиги. Дивизион «А». Группа «Золото». Сезон 2025-2026. 14-й тур

19 октября

ФК Тюмень **2:0** ★★ Динамо

ФК «Тюмень» — «Динамо-2» (Москва) — 2:0 (0:0)

Тюмень. Стадион «Геолог»

«Тюмень»: Янович; Шакуро, Лавренков, Петров, Безчаснюк, Шитов (Быковский, 71), Чудин (к) (Таликин, 69), Пяткин, Бем (Дударин, 87), Бабаев (Фролов, 87), Болов (Камлашев, 46).

«Динамо-2»: Плотников, Щепёткин, Тихомиров, Балахонов (Кудрявцев, 80), Иванов (Степанов, 59), Ласкин (Летечин, 80), Никифоров, Абдулхаликов, Змеев (Маринкин, 59), Мирошниченко (к), Хубулов.

Голы: Бабаев (54, с пен.), Быковский (76).

Предупреждения: Лавренков, Дударин — Иванов.

ОСТАВШИЕСЯ МАТЧИ «ТЮМЕНИ» В ОСЕННЕМ ЭТАПЕ

25 октября (суббота) 16:00
«ВЕЛЕС» (Московская область) — **«ТЮМЕНЬ»**

2 ноября (воскресенье) 15:00
«ТЮМЕНЬ» — «СИБИРЬ» (Новосибирск)

9 ноября (воскресенье)
«МАШУК-КМВ» (Пятигорск) — **«ТЮМЕНЬ»**

16 ноября (воскресенье)
«ТЮМЕНЬ» — «ТЕКСТИЛЬЩИК» (Иваново)

LEON ЛИГА А 2 — Футбол. LEON Вторая лига «А». Группа «Золото». ПОЛОЖЕНИЕ НА 22 ОКТЯБРЯ

		И	В	Н	П	Мячи	О
1	«ВОЛГАРЬ» (Астрахань)	14	8	3	3	16-9	27
2	«МАШУК-КМВ» (Пятигорск)	14	7	4	2	17-12	26
3	«ВЕЛЕС» (Москва)	14	6	5	3	17-10	23
4	«СИБИРЬ» (Новосибирск)	14	6	2	6	21-13	20
5	«ЛЕНИНГРАДЕЦ» (Ленинград. обл.)	14	6	2	6	18-18	20
6	«ТЕКСТИЛЬЩИК» (Иваново)	13	4	5	4	12-15	17
7	ФК «ТЮМЕНЬ»	14	5	2	7	24-20	17
8	«АЛАНИЯ» (Владикавказ)	14	4	2	8	12-20	14
9	«ДИНАМО» (Киров)	14	3	5	6	16-20	14
10	«ДИНАМО-2» (Москва)	13	1	7	5	8-24	10

КАРЬЕРА ТИМУРА КАСИМОВА

Министр спорта и туризма Волгоградской области		Март-апрель 2012 год
ФК «Ротор» (Волгоград)	вице-президент	Июль 2013 — май 2014
ФК «Зенит-Ижевск»	тренер вратарей (штаб **Игоря Меньщикова)**	Июль 2015 — июнь 2018
ФК «МИТОС» (Новочеркасск)	ассистент главного тренера	Июль 2014 — июнь 2015
ФК «Зенит-Ижевск»	тренер вратарей (штаб **Игоря Меньщикова)**	Июль 2015 — июнь 2018
ФК «Окжетпес» (Казахстан)	тренер вратарей	Июль 2018 — декабрь 2018
ФК «Тюмень»	тренер вратарей (штаб **Игоря Меньщикова)**	**Январь 2020 — январь 2021**
ФК «Окжетпес» (Казахстан)	тренер вратарей (штаб **Сергея Попкова)**	Январь 2021 — ноябрь 2023
Директор футбольной академии «Волгарь»		Ноябрь 2023 — январь 2025
ФК «Сатурн» (Московская область)	тренер вратарей	Январь 2025 — июнь 2025

Материалы подготовлены журналистами районной газеты «Заря»
Фото: АНО «ИИЦ «Заря», из личных архивов спортсменов

«СПОРТИВНЫЙ МЕРИДИАН»
№ 20 (1194) | 22 октября 2025 года

ИСЕТСКИЙ РАЙОН В СПОРТЕ

Лыжи — это не просто спорт, это хобби и работа, радость и удовлетворение, свобода и скорость. Так описывает, казалось бы, простой спортивный инвентарь Олег Солобоев, для которого лыжные гонки — вся жизнь.

ЛЫЖИ — ЭТО ЖИЗНЬ

Олег

Вспоминая своё детство, мужчина признаётся, что занимался разными видами спорта. Это футбол, волейбол, баскетбол, теннис, хоккей, бег.

— Солобоево, Исетское — это хоккейные поселения, почти все ребята прошли через этот вид спорта. Мы выступали на соревнованиях по всем видам, но с лыжами получилась особенная история. После победы на районных состязаниях в классе девятом меня отправили на областные в Голышманово, и с каждым стартом это направление затягивало всё больше. Потом зимний сезон позади, впереди лето, каникулы. Как сейчас помню, самое начало июня, нас собирают в автобус, 24 человека со всего района, с тренером Павлом Сергеевичем Гусевым мы отправляемся в Катайск в пионерский лагерь. Там на протяжении почти месяца проходили усиленные тренировки. В нашей группе были люди, которые позже завоевали спортивные звания, добились высоких результатов, например, Николай Клыков, Сергей Бешенцев, Сергей и Марина Петковы, Иван Шорохов, Николай Шиляев и другие. Во второй половине лета нас снова отправили на сборы, уже в Каргаполье. Каникулы прошли в тренировочном режиме. Я был настолько замотивирован, увлечён лыжами, что уже не мог по-другому. Весь десятый класс проходили постоянные тренировки и соревнования. Помню, после Нового года, первого января мы уже ехали в Ишим на сборы, — рассказывает спортсмен.

Олег СОЛОБОЕВ

Олег Александрович признаётся, что родители поддерживали выбор сына. Он же был прилежным учеником, проблем с успеваемостью не было, получалось совмещать занятия в школе и тренировки. Когда живёшь в постоянном ритме и жизнь расписана по минутам, нет времени на глупости.

— Помню, оканчивал десятый класс, а друг уже учился в Шадринске в техникуме физической культуры. Он приехал на каникулы и рассказал, что знакомый продаёт хорошие модные лыжи «Фишер». Это предел мечтаний любого спортсмена. А стоимость их на тот момент была высокая, можно было корову хорошую купить. Я с родителями поговорил, они согласились, дали денег. Не представляете себе, какой я был довольный, — вспоминает Олег Александрович.

Дальнейшая его судьба была предопределена, сомнений в выборе профессии не было: он твёрдо решил связать свою жизнь с лыжными гонками. Ближайшим центром, где хорошо развито это направление, стал курганский педагогический институт. Там он начал заниматься биатлоном, с винтовкой БИ-4 завоёвывал победы на различных соревнованиях. Выступал на первенстве Курганской области, будучи юниором — на мужском чемпионате по биатлону в Екатеринбурге, на молодёжном первенстве Союза в Ленинграде на базе «Буревестника» (спортивного объединения студентов вузов).

Мужчина признаётся, что биатлон — увлекательный вид спорта, тут и лыжи и стрельба.

У спортсмена, подающего большие надежды, было большое профессиональное будущее, но служба в армии внесла свои коррективы. В 1985 году после окончания первого курса института, Олега забрали защищать Родину. Отслужив два года, мужчина восстанавливается в учебном заведении. Но там произошли свои изменения, тренер уволился, была сложная ситуация в стране, упадок в спорте. На серьёзные соревнования не ездили, общество «Буревестник», как и многие другие, перестало существовать.

Получив диплом, молодой спортсмен вернулся в родное село Солобоево. В колхозе «Победа» методистом по спорту начал разные дисциплины выводить на новый уровень. Он вспоминает зимний сезон 1990-1991 годов, на первенстве района участвовало 17 хоккейных команд. В правлении колхоза висела таблица с результатами всех игр, народ был очень заинтересован. Лыжи тоже занимали почётное место среди других видов. На «Буране» накатывали трассу, люди тренировались.

— Нынешняя лыжная трасса обустраивалась постепенно. Ещё в 1983 году положено начало, мы, будучи школьниками, присмотрели те горки. А вообще сама лыжня проходила в другом месте, потом сделали дамбу, и трассу изменили в другом направлении. В 1991 году Исетский район принимал у себя гостей на Зимних сельских спортивных играх. Лыжные гонки проходили в Рафайлово, где мужская эстафетная команда стала чемпионом и заняла первое место в командном зачёте. Потом меня перевели на должность инструктора в районный спорткомитет. Был ответственным за лыжи. Позже работал в милиции и там с командой завоёвывали кубки и медали по лыжным гонкам. Потом учился в Москве, выступал за институт. С 1999 года вновь занимаюсь лыжной трассой в Исетском районе. С энтузиастами покупали «Буран», выкосить, вычистить территорию помогали добрые люди. В каком она сейчас находится состоянии — это большая работа. Провели освещение, благо, что есть такие руководители предприятий, организаций, которые поддерживают спорт, также выделили вагончик под инвентарь. К нам на трассу приезжают лыжники из других регионов. Сейчас я являюсь руководителем центра тестирования ГТО. Начиналось всё с хобби и переросло в работу, — рассказывает спортсмен.

Олег СОЛОБОЕВ (с дипломом за 3-е место). Соревнования по полиатлону, VI Всероссийские Зимние сельские игры, Красноярск

По стопам Олега Солобоева пошли и его дети. Мужчина уверен, что в юном возрасте каждому нужно помочь определиться с направлением деятельности, где-то подтолкнуть, настоять, убедить. Все усилия были не напрасны: сын Сергей имеет звание КМС по полиатлону, дочь Анастасия — КМС по биатлону и полиатлону. Оба выступали в команде ХМАО, одной из сильнейших команд в биатлоне и лыжных гонках России, имеют спортивное образование.

Сам Олег Александрович тоже успевает засветиться на гонках разного уровня. В биатлоне возобновились тренировки, летом на лыжероллерах. Уже проехал пять этапов кубка России, попав в тройку лидеров. Также принимает участие в марафоне на 50 километров на закрытии зимнего сезона в Ханты-Мансийске. Самое главное сейчас для него — не амбиции, а удовольствие от гонки.

Он мечтает проложить асфальт на лыжной трассе, чтобы и летом тренироваться. Также поставить хорошую лыжную базу, на которой бы останавливались спортсмены из других районов, проводились бы сборы.

Конечно же, рекомендует всем вставать на лыжи, ведь это не просто спорт, а здоровье.

Екатерина

Также хочется отметить ещё одну лыжницу Исетского района — Носыреву Екатерину.

Катя начала свою спортивную карьеру с 2014 года. В начальной школе она посещала детскую школу искусств, обучаясь в разное время рисованию и игре на пианино. Не заинтересовавшись, бросила и первое, и второе.

Катя помнит, как смотрела XXII зимние Олимпийские игры в Сочи в 2014 году, с каким азартом следила за финиширующими лыжниками. Говорит, что в момент награждения спортсменов представляла себя на их месте.

Однажды в разговоре подружка рассказала Кате, что в Исетском есть лыжная секция. Так, в феврале 2015 года девушка оказалась в детско-юношеской спортивной школе.

Благодаря профессионализму и поддержке тренера Алексея Анатольевича Шмакова и собственному труду у девушки уже через несколько месяцев появились первые результаты, а главное, она влюбилась в лыжный спорт.

Отработка конькового и классического хода, норм ГТО, общая физическая подготовка, прыжковая имитация, катание на лыжероллерах и многое другое — было главным составляющим всего тренировочного процесса.

Наград за первые места у Екатерины немало, всех не перечислишь, и не только на районном уровне. Девушка принимает участие и в областных, и во всероссийских соревнованиях.

«Заниматься лыжным спортом — это по любви. Неважно какая будет сегодня тренировка, главное, что ты занимаешься любимым делом!» — говори Катя.

На протяжении нескольких лет Катя является многократным победителем соревнований по лыжным гонкам, полиатлону, легкой атлетике Исетского района, призером областных марафонов и участником Всероссийской универсиады по лыжным гонкам в городе Красноярск. Имеет звание двукратного победителя Спартакиады студентов Тюменского государственного университета по лыжным гонкам. Двукратным серебряным и бронзовым призером областной Спартакиады профессиональных организаций и образовательных организаций высшего образования Тюменской области. Екатерина неоднократно принимала участие на соревнованиях не только в роли спортсмена, но и судьи.

Екатерина НОСЫРЕВА

В этом году девушка окончила Тюменский государственный университет и теперь трудится на благо района.

КАЗАНСКИЙ РАЙОН В СПОРТЕ

СПОРТСМЕНКА, ЧЕМПИОНКА И ПРОСТО КРАСАВИЦА

Имя Полины Дегтярёвой часто слышится на спортивных площадках нашего района, а теперь уже и за его пределами. Она является чемпионкой России среди юниоров по русской лапте, а в феврале текущего года эта хрупкая и целеустремлённая девушка стала кандидатом в мастера спорта по лапте.

Полина ДЕГТЯРЁВА

В этом году Полина окончила 11 классов Казанской средней школы. В детстве папа брал её с собой на занятия секции гиревого спорта. С того времени девочка всё чаще стала проводить время в спортзале.

Именно тогда учитель физкультуры Константин Плесовских разглядел в ней потенциал и начал развивать её навыки. Последовали многочисленные тренировки, соревнования, сборы, участие в военно-спортивных мероприятиях. Разносторонние способности девушки позволили ей заниматься волейболом, потом лёгкой атлетикой, а два года назад она всерьёз увлеклась русской лаптой.

— В этой игре главное — бег, а бегаю я очень хорошо, — признаёт Полина. — Во время подготовки сборной Казанского района к зональным соревнованиям тренер Нуртай Альтеков пригласил меня в команду, я согласилась.

Через короткое время упорных тренировок казанские игроки, в том числе и Полина, стали призёрами областных соревнований.

Талант спортсменки заметили бердюжские, а потом и тюменские тренеры, предложив играть за более сильную команду. После этого у спортсменки был областной финал в Ишиме, где она подтвердила уровень своего мастерства и попала в сборную региона. А осенью 2023 года уже отстаивала честь области в Уфе на чемпионате России по мини-лапте. Потом были соревнования на первенство России по мини-лапте в Смоленске, Всероссийские соревнования в Йошкар-Оле (республика Марий Эл). Там молодая спортсменка получила первую серьёзную травму.

— Во время игры я подвернула ногу, попав в ямку на поле. Тогда я очень испугалась, что больше не смогу бегать, заниматься спортом, — рассказывает девушка. — Медики сказали, что у меня было сильное растяжение левого голеностопного сустава. На месяц пришлось отложить тренировки и долго восстанавливаться.

А затем случилась самая значимая победа, которую Полина вспоминает с гордостью. В августе 2024 года в составе сборной Тюменской области она поехала участвовать в первенстве России по большой лапте среди юниоров и юниорок.

— Соревнования проводились в селе Дебёсы республики Удмуртия. Были участники из Марий-Эл, Башкортостана, Удмуртии, Челябинской области, Краснодарского края. Несмотря на напряжённую финальную игру с командой из Краснодарского края, мы стали первыми и завоевали золото, — улыбаясь, делится юная чемпионка.

По словам Полины, лапта — это невероятно увлекательная игра. Она развивает ловкость, внимательность, меткость, умение работать в команде, тактическое мышление. В ней много соревновательного духа. А для молодёжи, которая занимается этим видом спорта профессионально, участвуя во всероссийских соревнованиях, лапта открывает новые возможности: совершенствуя своё мастерство, можно стать кандидатом в мастера спорта или мастером спорта, ездить на соревнования в разные регионы России.

Полина Дегтярёва — одарённый человек, призёр и победитель районных, областных соревнований, конкурсов, фестивалей, олимпиад. На празднике в честь Дня защиты детей ей был вручён грант главы Казанского района за спортивные достижения, а также зачётная классификационная книжка и спортивный разряд «кандидат в мастера спорта России по лапте».

— Я хочу пожелать подрастающему поколению меньше лениться, жить активно, помогать родителям, заниматься спортом, ведь спорт — это движение, а движение — это жизнь, — советует казанская чемпионка России по лапте.

КТО ХОЧЕТ, ТОТ ДОБЬЁТСЯ!

Пословицу «Терпение и труд всё перетрут» можно применить в различных сферах жизни, где требуются преодоление трудностей и достижение поставленных целей, будь то учёба, работа, увлечения, спорт, в том числе и любительский. Я хочу рассказать о фитнесе и, в частности, о женщине, которая после цикла занятий превратилась «в прекрасного лебедя».

Было это пять лет назад. В нашу фитнес-группу пришла грузная женщина со слабыми мышцами и больными коленями. На тренировки она ходила регулярно, трижды в неделю, занималась упорно, каждый раз преодолевая себя.

Глядя на неё, взмокшую от усердия, мне думалось: «да, тяжеловато ей, но старается изо всех сил, из этого обязательно получится что-то хорошее». Где не хватало одного усердия, она подключала юмор, подтрунивая и подсмеиваясь над собой, чем вызывала добрые улыбки на наших лицах.

Шло время. Светлана, несмотря на боли в коленях и пояснице, не сдавалась. Менялись тренеры и состав группы, менялся и настрой моей знакомой на занятия спортом.

С каждой новой тренировкой она понимала, что фитнес привнёс в её жизнь новые цели: из первоочередной — похудеть, появились другие: укрепить мышцы, выдержать нагрузки, стать выносливой и подтянутой, такой, как постоянные члены группы: Елена Санникова, Елена Марданова, Татьяна Дроздецкая. Она не сразу поняла, что спорт стал для неё образом и смыслом жизни. Были, конечно, моменты, когда от боли в коленях и усталости слёзы наворачивались на глаза, ей хотелось бросить всё и убежать, но на помощь приходило врождённое чувство юмора и упорство.

В августе прошлого года наша группа осталась без тренера, и Светлана взяла на себя ответственность проводить занятия самостоятельно. Сначала это были три-пять человек (так обычно бывает с мая по сентябрь), постепенно количество участников увеличивалось. И в один из дней на занятие фитнесом пришло столько женщин, что поговорка «яблоку негде упасть» наиболее точно подходила по смыслу. Я пошутила, сказав: «Света, ты собираешь стадионы!» Обсудив ситуацию с руководством спортивной школы, было принято решение о создании двух групп для занятий (в 19 и 20 часов) и обе под руководством Светланы. Вести тренировки, выкладываясь по полной программе два часа подряд трижды в неделю — ещё та нагрузка!

Почему стало так много желающих заниматься? Отчасти потому, что в настоящее время это бесплатно, но основная причина в том, что до людей стала доходить информация об эффективности тренировок, на которых тренер не даёт поблажек занимающимся и в первую очередь — себе.

Теперь, после пяти лет упорных тренировок, Светлану не узнать: она подтянута, вынослива, грациозна, при этом здорова, весела и красива. За счёт физических нагрузок женщина похудела на 20 килограммов.

У Светланы есть мечта — стать профессиональным фитнес-тренером. На мой взгляд, для этого у неё есть всё: харизма, командный голос, сила, подкреплённая волей, упорство и стремление к достижению результатов. Кроме этого высокая степень самодисциплины, умение преодолевать трудности, желание учиться новому и совершенствоваться. Слова из песни «кто хочет, тот добьётся!» — это про неё.

Материалы подготовил Александр КУШНИКОВ
Фото ХК «Югра» и ХК «Рубин»

«СПОРТИВНЫЙ МЕРИДИАН»
№ 20 (1194) | 22 октября 2025 года

ТИХОЙ САПОЙ К ВЕРШИНЕ ТАБЛИЦЫ,

ИЛИ КУДА КАЧНЁТСЯ МАЯТНИК

Никогда такого не было и вот опять. Чего хотел сказать-то этой фразой… Ханты-Мансийская «Югра», после чемпионства во Всероссийской хоккейной лиге 2021 года, пару-тройку сезонов выступала ни шатко, ни валко. И тут, тихой сапой, югорчане добрались до вершины турнирной таблицы регулярного чемпионата.

Играют «Югра» и «Омские Ястребы»

Сейчас, правда, чуток откатились, но имеют матчи в запасе перед магнитогорской «Магниткой» и «Металлургом» из Новокузнецка.

Хоккей и театр

По-хорошему «Югре» бы вообще надо вернуться в КХЛ. У хоккейного клуба из одной из трёх столиц большой Тюменской области всё для этого есть. Прекрасная ледовая арена, великолепная спортивная инфраструктура, да и сам Ханты-Мансийск, пусть небольшой, но очень даже комфортабельный город. И заблуждение думать, будто там кругом тундра и вечная мерзлота. Напротив, прекрасная природа, сосновые леса, берёзки, чудесные места для охоты и рыбалки. Когда семь лет назад «Югру» выгоняли из КХЛ, в вину ей ставили равнодушие к команде со стороны болельщиков, в том числе местных, а также низкие рейтинги на ТВ. Вспоминается прогноз персонажа из очень популярного фильма, замечу, отрицательного героя, что скоро не будет театра и останется сплошное телевидение. Заблуждение, подтверждённое практикой жизни. Скорее телевидение исчезнет, а хоккей, как и театр, останутся. На льду и сцене можно играть без электричества, это, в буквальном смысле слова, живой продукт.

Куда качнётся маятник

Всероссийская лига — биполярная организация с точки зрения спортивной направленности. С одной стороны, есть группа самостоятельных и амбициозных клубов с глобальными турнирными задачами. В их число входит и тюменский «Рубин». На другой «стороне истории» — команды, представляющие интересы клубов КХЛ со своими специфическими целями, под которые, увы, достаточно долго, подгонялись положения регламента. Да, ВХЛ это промежуточное звено между главной лигой страны и «молодёжкой», но много ли сейчас в КХЛ молодых звёзд, которые не смогли бы туда попасть напрямую из молодёжной лиги без «передержки» в ВХЛ? Напротив, парни, которым она требуется, будут быстрее прогрессировать в борьбе со «взрослыми мужиками», чем через игры со своими сверстниками, вчерашними соперниками по МХЛ.

С подачи главного тренера омского «Авангарда» Ги Буше кардинально изменились, в сторону опыта и мастерства, «Омские Крылья». Получается, пришёл варяг и всё за нас решил? Мы сами можем! В том же направлении движется магнитогорский «Металлург» со своей «Магниткой». Но всё-таки пока это отдельные примеры изменения подхода к работе с «фармами», а не тенденция. Маятник может качнуться в обратную сторону или сохранится паритет в формате «ни рыба ни мясо». Последнего точно не хочется.

OLIMPBET Чемпионат России по хоккею среди мужских команд — Всероссийской хоккейной лиги сезона 2025-2026 гг.

7 октября

ХК ТАМБОВ **5:4**

«Тамбов» — «Рубин» (Тюмень) — 5:4 (1:2, 1:2, 3:0)

«Рубин»: Габдрахманов; Лютов – Попов, Ващенко – Цыганов, Бринкман – Стихановский, Колганов; Бабенко – Петраков – Давыдов, Семён Иванов – Мещеряков – Кошурников, Воеводин – Каницкий – Воронков, Пилия – Стёжкин – Мешков.

Шайбы забросили:
02.39 — Давыдов (Попов, Бабенко, бол.) — 0:1,
12.21 — Кориневский (Васин, Самсонов) — 1:1,
17.56 — Давыдов (Бабенко) — 1:2,
21.23 — Кошурников (Семён Иванов) — 1:3,
31.00 — Стахановский — 1:4,
35.10 — Баранов (Сергеев) — 2:4,
44.35 — Жабреев (Васин, Пьянов) — 3:4,
47.29 — Низовкин (Точилкин) — 4:4,
59.17 — Пьянов (Кореневский, Пестерев) — 5:4.

Статистика матча
Броски: 46-38, броски в створ: 32-29, вбрасывания: 35-34, блокированные броски: 4-4, силовые приемы: 20-17, штраф: 16-12.

9 октября

ХК «Ростов» **1:2**

ХК «Ростов» — «Рубин» — 1:2 (0:0, 0:2, 1:0)

«Рубин»: Габдрахманов; Лютов – Попов, Ващенко – Стихановский, Бринкман – Вдовин, Гатиятулин; Бабенко – Петраков – Давыдов, Семён Иванов – Мещеряков – Кошурников, Мешков – Каницкий – Воронков, Пилия – Стёжкин – Егор Иванов.

Шайбы забросили:
25.34 — Семён Иванов (Кошурников, Вдовин) — 0:1,
26.56 — Петраков (Давыдов, мен.) — 0:2,
53.23 — Сергиевский (Димитров, Каблуков) — 1:2.

Статистика матча
Броски: 59-30, броски в створ: 36-21, вбрасывания: 26-21, блокированные броски: 5-14, силовые приемы: 13-21, штраф: 0-10.

11 октября

БУРАН **1:2**

«Буран» (Воронеж) — «Рубин» — 1:2 (1:1, 0:1, 0:0)

«Рубин»: Громовик; Лютов – Попов, Стихановский – Цыганов, Бринкман – Вдовин, Колганов; Бабенко – Петраков – Давыдов, Семён Иванов – Мещеряков – Кошурников, Брютов – Каницкий – Воронков, Пилия – Стёжкин – Егор Иванов.

Шайбы забросили:
01:33 — Детков (Шипилов) — 1:0,
16:13 — Вдовин (Мещеряков, Кошурников) — 1:1,
31:52 — Кошурников (Воронков, Бабенко, бол.) — 1:2.

Статистика матча
Броски: 35-49, броски в створ: 20-26, вбрасывания: 26-28, блокированные броски: 5-10, силовые приемы: 14-15, штраф: 8-8.

19 октября

3:2 (Б)

«Рубин» — «Зауралье» (Курган) — 3:2 (Б) (1:1, 1:0, 0:1, 0:0)

«Рубин»: Громовик; Лютов – Попов, Стихановский – Цыганов, Ващенко – Вдовин, Бринкман; Давыдов – Петраков – Бабенко, Семён Иванов – Мещеряков – Кошурников, Брютов – Каницкий – Воронков, Пилия – Стёжкин – Егор Иванов.

Шайбы забросили:
16.57 — Аввакумов (Исаев, Богданов) — 0:1,
17.53 — Егор Иванов (Стёжкин) — 1:1,
38.25 — Кошурников (Попов, Петраков, бол.) — 2:1,
44.22 — Колесников (Кожемякин) — 2:2,
65.00 — Бабенко (ПБ) — 3:2.

Статистика матча
Броски: 45-44, броски в створ: 26-23, вбрасывания: 33-20, блокированные броски: 9-9, силовые приемы: 3-3, штраф: 8-8.

OLIMPBET Чемпионат России — ВХЛ 2025-2026. *ПОЛОЖЕНИЕ НА 20 ОКТЯБРЯ*

	Клуб	И	В	ВО	ВБ	ПБ	ПО	П	Шайбы	О
1	«МАГНИТКА» (Магнитогорск)	18	10	3	0	0	1	4	63-37	27
2	«МЕТАЛЛУРГ» (Новокузнецк)	17	10	2	1	0	1	3	62-42	27
3	«ЮГРА» (Ханты-Мансийск)	15	10	1	1	2	0	1	44-18	26
4	«ОМСКИЕ КРЫЛЬЯ» (Омск)	14	10	1	0	0	2	1	50-26	24
5	«ГОРНЯК-УГМК» (Верхняя Пышма)	17	9	1	2	0	0	5	55-33	24
6	«НЕФТЯНИК» (Альметьевск)	16	10	1	0	1	0	4	53-24	23
7	«ТОРПЕДО-ГОРЬКИЙ» (Ниж. Новгород)	17	6	0	4	3	0	4	52-40	23
8	«МОЛОТ» (Пермь)	16	7	1	3	1	0	4	41-34	23
9	«СОКОЛ» (Красноярск)	16	7	2	1	1	0	5	43-32	21
10	«ДИЗЕЛЬ» (Пенза)	16	8	0	0	4	1	3	42-38	21
11	«ХИМИК» (Воскресенск)	16	9	0	1	0	1	5	46-32	21
12	«ЧЕЛМЕТ» (Челябинск)	18	8	0	1	0	1	8	52-52	19
13	«ТОРОС» (Нефтекамск)	15	8	0	0	1	2	4	40-32	19
14	«ИЖСТАЛЬ» (Ижевск)	15	8	0	1	0	1	5	39-35	19
15	«ЮЖНЫЙ УРАЛ» (Орск)	18	8	0	0	3	0	7	31-47	19
16	«ЗВЕЗДА» (Москва)	17	7	0	2	0	0	8	33-40	18
17	ЦСК ВВС (Самара)	18	3	1	4	1	1	8	48-54	18
18	«БАРС» (Казань)	17	5	0	2	3	1	6	28-33	18
19	«ЗАУРАЛЬЕ» (Курган)	15	4	2	1	2	1	5	37-39	17
20	«РЯЗАНЬ-ВДВ» (Рязань)	15	7	1	0	0	0	7	37-36	16
21	«РУБИН» (Тюмень)	14	5	1	1	1	1	5	30-26	16
22	АКМ (Тульская область)	14	3	1	3	2	0	5	33-40	16
23	«ДИНАМО» (Санкт-Петербург)	17	7	0	0	0	1	9	41-37	15
24	«ТАМБОВ» (Тамбов)	15	2	2	2	1	1	7	34-50	14
25	«НОРИЛЬСК» (Норильск)	16	6	0	0	0	1	9	32-44	13
26	«ОЛИМПИЯ» (Кирово-Чепецк)	17	3	0	2	1	1	10	20-49	12
27	«БУРАН» (Воронеж)	13	5	0	0	1	0	7	28-37	11
28	«СКА-ВМФ» (Санкт-Петербург)	16	2	2	0	1	2	9	26-46	11
29	«РОСТОВ» (Ростов-на-Дону)	15	4	0	0	0	2	9	35-46	10
30	«КРИСТАЛЛ» (Саратов)	17	2	1	0	3	1	10	31-53	10
31	«ДИНАМО-АЛТАЙ» (Барнаул)	15	3	0	1	0	2	9	29-47	10
32	«ЧЕЛНЫ» (Набережные Челны)	17	2	2	0	1	0	12	30-66	9

ПРОЦЕНТ НЕЙТРАЛИЗАЦИИ ЧУЖОГО БОЛЬШИНСТВА ЗА СЕЗОН

2025/2026*	2024/2025	2023/2024	2022/2023
91,9%	85,8%	82,6%	86,9%
Количество пропущенных шайб в меньшинстве за первые 15 матчей			
3*	5	5	10

* на 20.10.2025 сыграно 14 матчей

РЕАЛИЗАЦИЯ «РУБИНОМ» БОЛЬШИНСТВА ЗА СЕЗОН

2025/2026*	2024/2025	2023/2024	2022/2023
12,9%	21,0%	25,6%	18,3%

* на 20.10.2025

ТОП-5 ДОСТИЖЕНИЙ ИГРОКОВ «РУБИНА» В ОКТЯБРЕ

Егор ГРОМОВИК
#1

50 матчей в ВХЛ
вратарь

Кирилл КОШУРНИКОВ
#80

70 голов в ВХЛ
нападающий

Денис ДАВЫДОВ
#27

155 голов в регулярных чемпионатах ВХЛ
нападающий

Семён ИВАНОВ
#9

85 голов в регулярных чемпионатах ВХЛ
нападающий

Иван ПЕТРАКОВ
#10

220 очков в регулярных чемпионатах ВХЛ
нападающий

КОЛИЧЕСТВО ОЧКОВ ПОСЛЕ 15 МАТЧЕЙ В РЕГУЛЯРНОМ ЧЕМПИОНАТЕ

2025/2026	16	14 матчей на 20.10.2025
2024/2025	19	Результат в регулярке: 3
2023/2024	23	Результат в регулярке: 2
2022/2023	23	Результат в регулярке: 5-е
2021/2022	23	Результат в регулярке: 3

ЖДЁМ ОЧЕРЕДНОЙ ПОХОД ЗА МЕДАЛЯМИ?

Из тюменских команд мастеров в этом сезоне последними в дело вступили волейболисты. Вернее, не так. В Кубке России команда Сергея Шульги уже играла, то бишь сезон открыла. Но всё же главный старт — это чемпионат. Который в высшей лиге «А» в этом сезоне пройдёт по новой формуле. Никакого деления на зоны, турнир в два круга. И без плей-офф. Большинство специалистов считает, что такое решение только пойдёт на пользу соревнованиям и увеличит их зрелищность.

Чемпионат России по волейболу. Высшая лига «А». Мужчины. 1-й тур

18 октября

ВК Тюмень **3:0** ДИНСКАЯ РЦСП

ВК «Тюмень» — «Динская-РЦСП» (Краснодарский край) — 3:0 (27:25, 25:18, 25:15)

«Тюмень»: Юринский — 14, Панов — 9, Тряпкин — 9, Верный — 8, Глинский — 5, Иванов — 2, Романенко, Подкопаев, Голубев (л), Манченко (л).

Набранные очки: 77-58 (атака 28-36, блок 13-6, подача 6-1, ошибки соперника 30-15).

19 октября

ВК Тюмень **3:2** ДИНСКАЯ РЦСП

ВК «Тюмень» — «Динская-РЦСП» — 3:2 (31:33, 23:25, 25:22, 25:18, 15:10)

«Тюмень»: Юринский — 24, Панов — 19, Романенко — 16, Тряпкин — 11, Иванов — 4, Глинский — 3, Чимиков — 1, Подкопаев, Голубев (л), Манченко (л).

Набранные очки: 119-106 (атака 72-68, блок 9-7, подача 9-5, ошибки соперника 29-28).

Старший тренер мужской команды ВК «Тюмень» Сергей ШУЛЬГА

Вообще, со зрелищностью в вышке «А» проблем особых и без того не было. Да, не суперлига, но турнир в целом ровный. Просто посмотрите на таблицу после первого тура. Она, конечно, после двух туров не особо информативна. Но можно увидеть один любопытный факт — ни одна из команд не обошлась без потери хоть одного сета. Что говорит о том, что сезон нас ждёт интересный.

Первым соперником «Тюмени» в чемпионате стал дебютант высшей лиги «А» — клуб «Динская-РЦСП». Проект довольно амбициозный. Интересно, что возглавляет южан Юрий Булычев. Кто не знает — специалист входил в тренерский штаб сборной России на Олимпийских играх в Лондоне. Да-да, тех самых победных. Да и подбор игроков у краснодарцев достаточно неплохой. Что они и показали в первой же партии первой игры, когда вплоть до самой концовки вели в счёте. Но тюменцы всё же вытащили сет, после чего явно поймали свой волейбол. В отличие от оппонента, который что-то приуныл. Начали сезон хозяева с «сухой» победы.

9 очков в этой встрече набрал доигровщик Сергей Панов, который пополнил стан «Тюмени» совсем недавно.

— Влился в команду быстро. Приняли хорошо, никаких проблем. У нас дружный коллектив.

Что касается матча, то ключевой стала концовка первой партии. Соперник вёл два очка, но мы догнали и дожали. Думаю, оппонента это надломило.

Двух одинаковых игр в высшей лиге «А» обычно не бывает. И вторая после 3:0 даётся традиционно сложнее. Так получилось и на сей раз. Собственно говоря, тюменцы были на гране поражения — счёт 0:2 по партиям по-другому и не назовёшь. Но делать камбэки «Тюмени», в каком бы составе она ни была, не привыкать. Болельщики в курсе. 3:2 после 0:2 — это, конечно, особые эмоции.

Итоги тура подвёл рулевой «Тюмени»:

— В первый день хорошо сыграли на блоке. Почти в три раза в этом компоненте соперника превзошли. Повторная встреча шла сложнее, уступали 0:2, но после второй партии наладили командную игру. В защите стали тащить, подача полетела. За счёт этого и победили.

Отмечу соперника. Хорошая команда, у них сплав опыта и молодости в составе. Думаю, с ними по ходу сезона придётся считаться любому клубу, — сказал Сергей Шульга.

Календарь высшей лиги «А» дарит тюменским болельщикам ещё один праздник в ближайшие выходные. В гости приедет ещё один амбициозный клуб — ЦСКА. Который возглавляет таблицу, пусть лидерство это пока и носит формальный характер.

ВОЛЕЙБОЛ. ЧЕМПИОНАТ РОССИИ. МУЖЧИНЫ. ВЫСШАЯ ЛИГА «А». *ПОЛОЖЕНИЕ ПОСЛЕ ПЕРВОГО ТУРА*

		В	П	Партии	О
1	ЦСКА (Московская область)	2	2	6:1	6
2	«ВОЛЖАНИН» (Кострома)	2	0	6:1	6
3	«КАМА» (Пермь)	2	0	6:2	6
4	ВК «ТЮМЕНЬ» (Тюменская область)	2	0	6:2	5
5	«ДИНАМО» (Челябинск)	2	0	6:3	5
6	«ЛОКОМОТИВ-ИЗУМРУД» (Екатеринбург)	1	1	5:4	4
7	«АКАДЕМИЯ-КАЗАНЬ»	1	1	4:5	2
8	«УНИВЕРСИТЕТ» (Барнаул)	0	2	3:6	1
9	«ДИНСКАЯ-РЦСП» (Краснодарский край)	0	2	2:6	1
10	«ТЕКСТИЛЬЩИК» (Иваново)	0	2	2:6	0
11	«МАГНИТКА» (Магнитогорск)	0	2	1:6	0
12	«ДАГЕСТАН» (Махачкала)	0	2	1:6	0
13	«ЮГРА-САМОТЛОР» (Нижневартовск)	0	0	0:0	0

Материалы подготовил Сергей ШНАЙДЕР
Фото из социальных сетей

«СПОРТИВНЫЙ МЕРИДИАН»
№ 20 (1194) | 22 октября 2025 года

Команда департамента общественных связей Тюменской области.

СПОРТИВНЫЙ РИТМ ЧИНОВНИКОВ

Заключительным видом XXII спартакиады исполнительных и законодательных органов власти Тюменской области стали соревнования по многоборью ГТО.

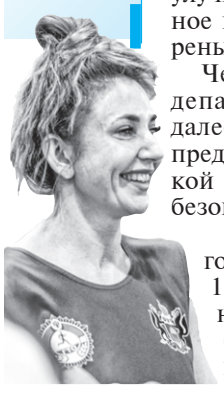

Мария МУСИНА

В легкоатлетическом манеже чиновники различных рангов и уровней бегали, подтягивались и отжимались, поднимали гири. Бодрый настрой, дружеская конкуренция и даже сплочение, все это безусловные атрибуты соревнований, которые длились весь год, а еще это улучшает межведомственное взаимодействие, уверены сами участники.

Чемпионом ГТО стал департамент финансов, далее областная Дума и представители гражданской защиты и пожарной безопасности.

Напомним, что всего в спартакиаду входит 12 видов спорта: лыжные гонки, мини-футбол и волейбол, плавание, настольный теннис, шахматы, боулинг, дартс, спортивный туризм, кросс, пулевая стрельба и ГТО.

В итоговом протоколе по сумме всех видов спорта первое место у департамента гражданской защиты и пожарной безопасности, серебро завоевала команда департамента физической культуры и спорта, замкнули тройку представители жилищно-коммунальной сферы.

Особо отметим, департамент общественных связей Тюменской области, которые в упорной борьбе вышли на четвертую позицию, впервые за последнее время выступив во всех видах и практически вплотную подобравшись к призовой тройке, читается настрой и нацеленность команды уже в следующей спартакиаде дать бой признанным фаворитам и замахнуться на Вильяма нашего Шекспира, то есть медали.

Например, один из лидеров команды, начальник организационно-правового отдела Мария Мусина завоевала серебро в ГТО. И вообще, дружно и самоотверженно покоряли водные дорожки, лыжные и беговые километры, забивали мячи и попадали в цель сотрудники департамента, есть уверенность, что соперникам из других коллективов придется несладко под натиском и напором безусловно одной из самых спортивных дружин правительства. Даже на трибунах ощущалась атмосфера, командный дух и заряженность департамента общественных связей.

Уверены, что следующая спартакиада станет еще более зрелищной, напряженной, эмоциональной и мы увидим новых лидеров и чемпионов!

Следующий номер «Спортивного меридиана» выйдет 12 ноября 2025 года

СПОРТИВНАЯ АФИША

23-26 ОКТЯБРЯ
ДЗЮДО
Первенство России до 18 лет
ЦПСР «Тюмень-дзюдо» 10:00

25-26 ОКТЯБРЯ
СКЕЙТБОРДИНГ
Чемпионат Тюменской области
Скейтпарк «Воронинские горки» 10:00

25 ОКТЯБРЯ
ВОЛЕЙБОЛ
Чемпионат России. М. Высшая лига «А»
СК «Академия спорта»
ВК «ТЮМЕНЬ» — ЦСКА
16:00

ХОККЕЙ
OLIMPBET ВХЛ — Чемпионат России
СК «Ледовый дворец» («ПАРТИКОМ»)
«РУБИН» (Тюмень) — «ЗВЕЗДА» (Москва)
17:00

26 ОКТЯБРЯ
ЭСТЕТИЧЕСКАЯ ГИМНАСТИКА
Чемпионат и первенство Тюменской области
СК «Строймаш» 11:00

ВОЛЕЙБОЛ
Чемпионат России. Мужчины. Высшая лига «А»
СК «Академия спорта»
ВК «ТЮМЕНЬ» — ЦСКА
16:00

27 ОКТЯБРЯ
ХОККЕЙ
OLIMPBET ВХЛ — Чемпионат России
СК «Ледовый дворец» («ПАРТИКОМ»)
«РУБИН» (Тюмень) — «ХИМИК» (Воскресенск)
19:00

29 ОКТЯБРЯ
ХОККЕЙ
OLIMPBET ВХЛ — Чемпионат России
СК «Ледовый дворец» («ПАРТИКОМ»)
«РУБИН» — «ТОРПЕДО-ГОРЬКИЙ» (Ниж. Новгород)
19:00

2 НОЯБРЯ
ФУТБОЛ
Первенство России. 2 лига «А». Гр. «Золото»
Стадион «Геолог»
ФК «ТЮМЕНЬ» — «СИБИРЬ» (Новосибирск)
15:00

СПОРТИВНЫЙ меридиан

УЧРЕДИТЕЛЬ — АНО «ТРК «Тюменское время»
Россия, г. Тюмень, проезд Геологоразведчиков, 28а

Главный редактор В.В. МАРТЫНОВ
Верстка А.Н. ЕГОРОВ

Выходит с июля 1995 года.
Цена свободная

Отпечатано в типографии АНО «ИИЦ «Красное знамя» (г.Тюмень, ул.Шишкова, 6).
Тел. (3452) 25-85-06.
Заказ №2543. Тираж 8000.

АДРЕС РЕДАКЦИИ, ИЗДАТЕЛЯ:
г.Тюмень, пр. Геологоразведчиков, 28а.
E-mail: tum-arena@mail.ru

Периодическое печатное издание, газета «Спортивный меридиан» зарегистрирована Управлением Роскомнадзора по Тюменской области, Ханты-Мансийскому автономному округу — Югре и Ямало-Ненецкому автономному округу. Рег.номер: ПИ № ТУ72-01622 от 16.03.2021 года.