СОВМЕСТНОЕ ИЗДАНИЕ С ДЕПАРТАМЕНТОМ ФИЗИЧЕСКОЙ КУЛЬТУРЫ, СПОРТА И ДОПОЛНИТЕЛЬНОГО ОБРАЗОВАНИЯ ТЮМЕНСКОЙ ОБЛАСТИ

# СПОРТИВНЫЙ Меридиан

6+

Департамент по общественным связям, коммуникациям и молодежной политике Тюменской области

Выходит с июля 1995 года.
Цена свободная

№8 (1068) 16–22 марта 2022 года

Тюмень 19 и 20 марта станет центром российского мини-футбола. «Финал четырёх» СпортмастерPRO-Кубка России состоится на площадке СК «Центральный». За престижный трофей поспорят самые титулованные клубы страны

Подробности на стр. 6-7

Фото Виктории ЮЩЕНКО

## ЛЫЖНАЯ «МЕТЕЛЬ»

«Лыжня России» навеяла репертуар легендарной русской рок-группы

с. 3

## ШИКАРНЫЙ РЕКОРД

Тюменский скалолаз Александр Шиков дома поставил на уши старушку Европу

с. 5

## ~~ПЕВИЦА~~ / ~~КОСМОНАВТКА~~

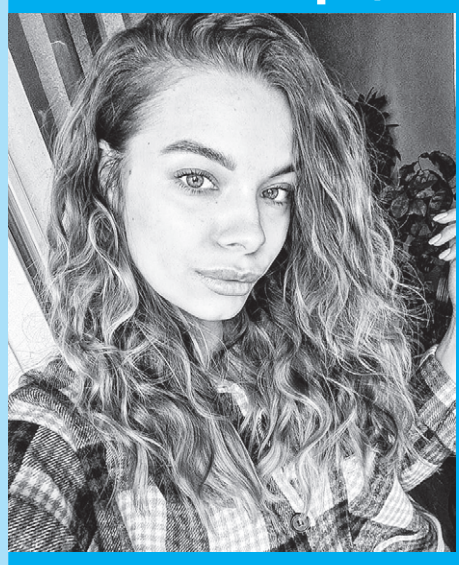

## РЕАЛЬНОСТЬ: ФИТОНЯШКА / БАСКЕТБОЛИСТКА

Девушки с модельной внешностью — Дарья Сорокина и Анжелика Шеренкова — предпочли спорт шоу-бизнесу и космосу.

с.11

Материалы страницы подготовил Александр КУШНИКОВ.
Фото ХК «Рубин».

«СПОРТИВНЫЙ МЕРИДИАН»
№8 (1068) I 16–22 марта 2022 года

# БОЛЕЛЬЩИКИ ПРОГОЛОСОВАЛИ ЗА «РУБИН» КОШЕЛЬКОМ

**Порой обстоятельства бывают сильнее нас. Они никогда не наступают вовремя, всегда неожиданны. Кто бы мог подумать, что уже после завершения регулярного чемпионата ВХЛ, фактически во время плей-офф, главного тренера питерского «СКА-Невы» Андрея Козырева сменит Александр Титов…**

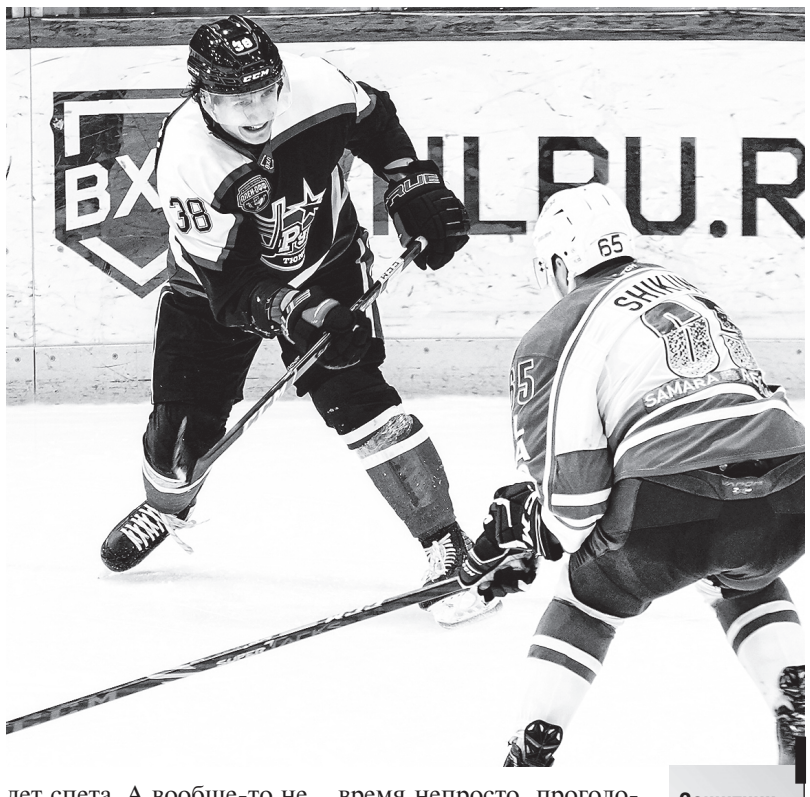

Защитник Георгий Бердюков №38 забросил в двух матчах с «Ладой» три шайбы.

Разные ходили слухи. Например, Козырев не сработался с руководством «большого» СКА. Что в какой-то момент взгляды на хоккей и формирование состава команды её наставника и менеджмента вошли в диссонанс. Причём, казалось, что вопросы эти очень существенные, ведь иные в такой ответственный момент, как старт плей-офф, не могут вызвать столь радикальные кадровые решения. Однако ситуацию прояснил сам Козырев в своём публичном сообщении, где сослался на некие «семейные обстоятельства», не позволившие ему продолжать работу в качестве главного тренера. Хочется пожелать экс-наставнику армейцев и его семье только самого хорошего, тем не менее осадочек остался. Но, как говорится, всё, что ни делается, к лучшему.

С Титовым во главе, который почему-то больше всего мне запомнился по работе с красноярским «Соколом», «СКА-Нева» выбил в первом раунде титулованный, но очень беспомощный альметьевский «Нефтяник». А в четвертьфинале армейцы нарвались, иначе и не скажешь, на нефтекамский «Торос». Уверен, если провести среди тренеров различных команд высшей лиги анонимный опрос, с кем бы они меньше всего хотели столкнуться в плей-офф, причём на любой стадии, многие бы назвали этот башкирский клуб. Но затруднились бы объяснить, почему. Есть в «Торосе» что-то экзистенциально-опасное. Возможно, соперникам нефтекамцев видится за их спинами тень их «патрона» — уфимского «Салавата Юлаева». Во всяком случае, от сезона к сезону свой фарм-клуб перед плей-офф ВХЛ он молодыми игроками подпитывает. Плюс есть у «Тороса» в составе нападающие, Виталий Каменев и Егор Дубровский, которые играли за Нефтекамск ещё тогда, когда многие из нынешней армии любителей хоккея даже не родились. В доказательство своей скрытой от поверхностного взгляда силы, «Торос» взял и «хлопнул» «СКА-Неву» в первом матче четвертьфинала (2:1). В Нефтекамске серия продолжится при счёте 1-1, и легко питерцам точно не будет.

А вот ещё одна команда из Северной Пальмиры, «Динамо», судя по всему, в противостоянии с воскресенским «Химиком» не сдюжит. Не потому, что уступила в первой игре дома в овертайме, а была разгромлена во второй, пропустив семь шайб. Если в третьем матче на подмосковном льду белоголубые не возьмут себя в руки, то, видимо, их песня в нынешнем сезоне будет спета. А вообще-то не хватает в «Кубке Петрова» клубов из Казахстана. Они, как восточная приправа, придавали хоккею высшей лиги пикантный вкус. Хотя, конечно, как не вспомнить, что та же карагандинская «Сарыарка» дважды преграждала тюменскому «Рубину» путь на трон в финальных сериях. Теперь никакие иностранцы «рубиновым» не помеха.

Без всякой иронии, второй эшелон отечественного клубного хоккея — образец импортозамещения в чистом виде, причём хорошего качества. Доказательство тому, полные трибуны Дворца спорта на второй четвертьфинальной встрече подопечных Дениса Ячменёва с тольяттинской «Ладой». Стоило только почить в бозе коронавирусным ограничениям, как народ ногами и кошельком, что в наше время непросто, проголосовал за родной клуб.

Это удивительно, но «Рубин» в серии с «Ладой» играет совсем не в кубковый хоккей. Да, Ячменёв пытался было начать обе домашние встречи осторожно, и получили тюменцы дважды 0:2 уже в первом периоде. Мощная, раскатистая у тольяттинцев атака, расставлять на них «капканы» в средней зоне бесполезно, рвут они эти преграды... Ключ к успеху «Рубина» — активная игра в чужой зоне с применением затяжных позиционных атак. За лёгкими, но техничными и поспортивному злыми тюменскими нападающими игроки «Лады» в своей зоне просто-напросто не успевают. Да, вратарь Александр Трушков бесспорно хороший, но он же человек, не робот. Да, и главное, чтобы обошлось без травм.

**ВХЛ. «Кубок Петрова». Плей-офф. Четвертьфинал**

***11 марта (матч №1)***

**«Рубин» (Тюмень) 3:2 (ОТ) «Лада» (Тольятти)**

**«Рубин» (Тюмень) — «Лада» (Тольятти) — 3:2 (ОТ) (0:2, 2:0, 0:0, 1:0).**
***Счёт в серии (1-0)***

**«Рубин»:** Назаров; Лютов – Бердюков, Колганов – Осипов, Сёмин – Мережко, Федотов; Митрофанов – Бусаров – Давыдов, Мокин – Хлопотов – Рожков, Железнов – Платонов – Иванов, Буцаев – Пылаев – Владимиров.

**Шайбы забросили:**
03.39 – Назаров (Белозёров) — 0:1,
13.04 – Романов (Евсеенков, Цыплаков) — 0:2,
32.33 – Рожков (Осипов, Хлопотов) — 1:2,
37.44 – Митрофанов (Бердюков, Лютов) — 2:2,
62.02 – Бердюков (Бусаров, Мережко, бол.) — 3:2.

**Статистика матча**
Броски: 89-56, броски в створ: 46-28, вбрасывания: 38-36, штраф: 10-8.

***12 марта (Матч №2)***

**«Рубин» 4:3 «Лада»**

**«Рубин» — «Лада» — 4:3 (1:2, 3:1, 0:0).**
***Счёт в серии (2-0)***

**«Рубин»:** Егор Назаров; Лютов – Бердюков, Колганов – Осипов, Сёмин – Мережко, Федотов; Митрофанов – Бусаров – Давыдов, Никита Мокин – Хлопотов – Рожков, Степанов – Платонов – Иванов, Брютов – Пылаев – Владимиров.

**Шайбы забросили:**
03.58 – Стальнов (Денежкин, Белозёров, бол.) — 0:1,
06.18 – Белозёров (Назаров) — 0:2,
16.29 – Бердюков (Лютов) — 1:2,
24.27 – Митрофанов (Давыдов, Бусаров, бол.) — 2:2,
35.12 – Митрофанов (Лютов, Давыдов) — 3:2,
36.19 – Романов (Козловский) — 3:3,
39.18 – Бердюков (Бусаров, Митрофанов) — 4:3.

**Статистика матча**
Броски: 65-43, броски в створ: 38-21, вбрасывания: 36-33, штраф: 14-16.

**СЕТКА ПЛЕЙ-ОФФ**

| 1/8 финала | | 1/4 финала | | 1/2 финала | | Финал |
|---|---|---|---|---|---|---|
| 1 «Югра» | 4 | 1 «Югра» | 2 | | 0 | 0 |
| 16 «Барс» | 0 | 12 «Горняк-УГМК» | 0 | | 0 | |
| 5 «Металлург» | 1 | | | 0 | | |
| 12 «Горняк-УГМК» | 4 | | | 0 | | |
| 2 «СКА-Нева» | 4 | 2 «СКА-Нева» | 1 | | | |
| 15 «Нефтяник» | 2 | 9 «Торос» | 1 | | | |
| 9 «Торос» | 4 | | | | | |
| 8 «Молот» | 2 | | | | | |
| 3 «Рубин» | 4 | 3 «Рубин» | 2 | | | |
| 14 «Зауралье» | 1 | 7 «Лада» | 0 | | | |
| 7 «Лада» | 4 | | | 0 | | |
| 10 «Ростов» | 2 | | | 0 | | |
| 4 «Динамо СПб» | 4 | 4 «Динамо СПб» | 0 | | | |
| 13 «Челмет» | 2 | 6 «Химик» | 2 | | | |
| 6 «Химик» | 4 | | | | | |
| 11 «Сокол» | 1 | | | | | |

**Какие же всё-таки сумасшедшие, в хорошем смысле слова, разумеется, болельщики у тюменского «Рубина». Как только были сняты ограничения по количеству зрителей на спортивных событиях, 12 марта трибуны ледового Дворца спорта на втором четвертьфинальном матче «Кубка Петрова» ВХЛ между «Рубином» и «Ладой» из Тольятти заполнились почти под завязку.**

# ТАТУИРОВКА В ОБМЕН НА КЛЮШКУ!

Среди пёстрого болельщицкого моря невозможно было не заметить молодого человека в клубном свитере «Рубина», который держал в руках плакат вот с такой надписью: «Если Денис Давыдов подарит мне клюшку, я сделаю татуировку с логотипом клуба!» Не знаю, сам ли Денис увидел плакат или кто-то ему об этом рассказал, не важно. Главное, после игры, в которой «Рубин» в тяжёлой борьбе добился победы, нападающий исполнил заветное желание своего персонального болельщика. Торжественное вручение клюшки под восторженные аплодисменты других болельщиков состоялось. Оказалось, что счастливца зовут Андрей Леонтьев.

— Раньше я не был знаком с командой «Рубин», но на хоккей ходила моя сестра, и однажды у неё оказался лишний билет, потому что человек, который должен был пойти, заболел, — рассказал Андрей предысторию события. — Так я оказался на матче, и мне нужно было выбрать любимого игрока. Больше всего мне понравилась клюшка у Дениса Давыдова. Она синего цвета, очень яркая, бросалась в глаза. Вдобавок Денис ещё и гол забил. С тех пор он стал моим любимым игроком. Думал, как бы попросить клюшку, но чтобы это было ненавязчиво и прикольно. В итоге решил сделать плакат.

**— Каков ваш прогноз на серию с «Ладой» и действительно ли сделаете себе татуировку?**

— Я очень надеюсь, что «Рубин» во всех матчах победит. А татуировку я сделаю обязательно и покажу её вживую на следующей домашней игре.

Материал подготовил Иван ЛОБОВ.
Фото Виктории ЮЩЕНКО



**Ааааа! (Далее непереводимый на русский язык диалект злого спортивного журналиста). На репортаж о «Лыжне России» я оделся явно не по погоде... Однако, здравствуйте. Начнём по порядку.**

# ИГРАЙ, КАК МОЖЕШЬ, СЫГРАЙ... ЗАКРОЙ ГЛАЗА И ВЕРНИСЬ

Воскресное утро встретило нас столбиком термометра в минус 12 (по ощущениям -17) градусов, а за ночь в Тюмени выпало двадцать сантиметров снега. Но я-то об этом не знал! Не царское это дело себя посещением сайтов с прогнозом погоды утруждать. А с учётом того, что предыдущие пару дней на улице можно было чуть ли не загорать, то и оделся по старой памяти (пальтишко, кофта, джинсы).

Ещё шальная идея родилась: принять участие в гонке самому! Но при одном условии. Рассказываю, как дело было: решили мы проверить, насколько продолжается жизнь в некогда главной социальной сети самолюбований Instagram. Для этого за 40 минут до начала стартов я записал видеообращение. Мол, так и так, с вами Иван Лобов, мы — на «Лыжне России». Если эта сторис успеет набрать хотя бы двадцать просмотров, то меняю ботинки на лыжи и выхожу на дистанцию в один километр. И признаться честно, когда залить в аккаунт «Тюменской Арены» нам так ничего и не удалось, то я испытал облегчение. Энтузиазм к журналистским экспериментам у меня заканчивался быстрее, чем запасы гречневой крупы в продуктовых магазинах. От холода постепенно сводило ноги, зуб на зуб не попадал, а снег заносил, если и не по горло, то как минимум, по щиколотку.

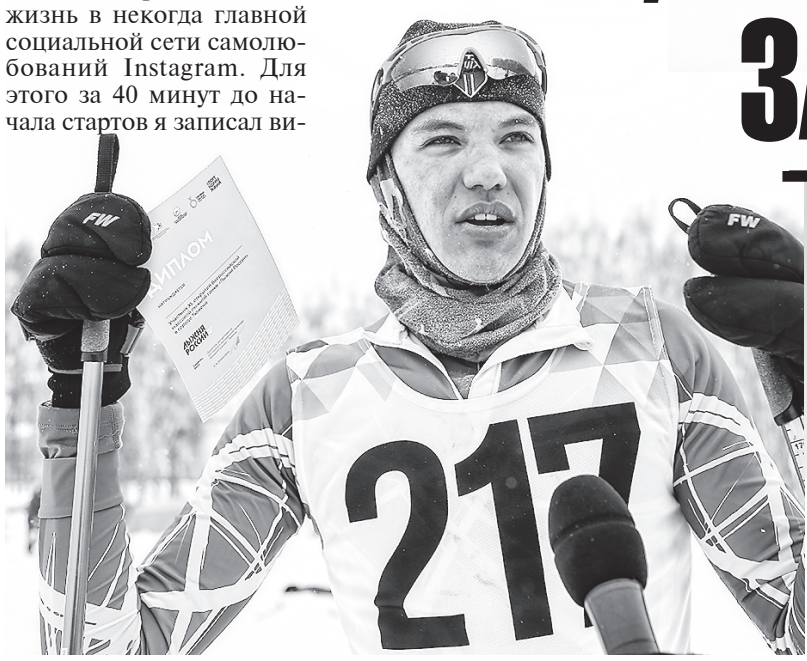

Артур ЮМАЧИКОВ

Наблюдая и ощущая такую картину, память непроизвольно выдала мотив песни группы ДДТ — «Метель». Впрочем, если вьюга и наливала, то только горячий чай. Что очень выручало собравшихся лыжников. На стадионе «Северного Зауралья» бесплатно работала полевая кухня, где Нина, Наталья и Светлана согревали всех желающих улыбками, сладким напитком и гречкой с мясом.

**— Девушки, — спрашиваю я, — каких усилий стоило приготовить в таком количестве всю эту амброзию!?**

— У нас четыре бидона объёмом по 35 литров. Два — для гречки, два — для чая. Каждый рассчитан на сто порций. Получается 200 стаканчиков чая и столько же тарелочек с едой, — рассказывает Светлана.

— Овощи чистятся заранее. Ну а сам процесс приготовления происходит прямо здесь, чтобы с плиты всё подавалось горячим, с пылу с жару, — продолжает Наталья.

— Народ охотно подходит. Особенно за чаем. Но и каша всем нравится, — заканчивает разговор Нина.

А далее я понял, что устойчивое выражение «матч состоится при любой погоде» подходит не только для командных видов спорта. Вот я тут ныл о том, как я замёрз (причём по собственной глупости), о том, как тяжела и неказиста жизнь простого журналиста... А тем временем оборачиваюсь и понимаю, что пока я желудок пищей богов набивал, на стартовой линии выстроились уже несколько десятков человек, в основном — дети! Именно они открывали гонки забегом на один круг. Я, естественно, решил наверстать упущенное и устремился в гущу событий! Встречаю знакомое лицо. Оказывается, возглавлять этот пионер-отряд выпала честь Наталье Проскуряковой. Двукратная чемпионка мира по бодибилдингу быстро мне всё по полочкам разложила.

— Для нас, русских людей, такая погода — самый кайф! Чем она хуже, тем нам лучше. И я думаю, что молодёжь очень серьёзно к этому старту подходит. Считали, что наступила весна, а на деле зима продолжается. Все, кто хочет проверить свою силу не только тела, но и духа, это мероприятие специально для вас!

И молодёжь побежала! Да так, что сразу падала, вставала, снова оказывалась в снегу, но вновь поднималась, а потому заветный отрезок удалось преодолеть всем без исключений. Первым моим собеседником после финиша стал юнец, который очень старался, перебирая лыжными палками. Это Сева Пузыревский. Вопрос себя долго ждать не заставил.

**— Что тебя сподвигло прийти сюда рано утром, а не остаться дома в ожидании любимых мультиков?**

— Я хотел в этих перегонках первое место занять, но участвовать тоже важно! Поэтому без разницы, каким я стал. Главное, прошёл всю трассу! Она хорошая, можно коньком ехать.

Мальчишка прям зарядил меня позитивом и теперь обращать внимания на проказы небесной канцелярии мне стало совсем не с руки. А тут ещё Сергей Толстов у меня на виду оказался. Человек, с которым ассоциируется гиревой спорт Тюмени.

Сергей ТОЛСТОВ

**— Сергей Борисович, а вас каким ветром сюда занесло!**?

— Попутным! Ведь спорт сам по себе очень многогранен. И занимаясь «железом» я понимаю, что без лыжных гонок, «Кросса Нации», любой атлет будет слабее. Потому что функциональная выносливость, она даёт необходимый эффект на соревнованиях. Плюс лыжные гонки и бег способствуют улучшению здоровья.

Сказал, как отрезал! Но я всё же добавлю. На «Лыжне России» бегали не только для эмоций, здоровья и проверки характера, но и результата. В категории до 18 лет Артур Юмачиков пришёл к финишу с третьим временем. А он, между прочим, спортсмен СДЮСШОР №2. Я за ним для интервью потом ещё метров 30 бежал, пока он набранную скорость сбрасывал.

— Сейчас зимний сезон идёт, и это один из этапов подготовки. Надо максимально участвовать в любых соревнованиях. Это всегда лучше, чем тренировка. Помогает развивать и скорость, и силу. Конечно, сегодня прохладно. Ветер сильный. Но лыжи катили неплохо. Просто снег мягкий. Тяжело ногами перебирать, ты зарываешься постоянно.

Ну, что ж, мой читатель, вот такие впечатления и мнения я получил от традиционной массовой гонки, которая прошла в нашем городе под аккомпанемент осадков и чувствительного морозца. Впрочем, напоследок у меня есть небольшой бонус. У каждого из своих собеседников я спросил без каких трёх вещей лыжнику нельзя выходить на трассу? И почерпнул интересные моменты в полученных ответах...

Наталья ПРОСКУРЯКОВА

— Во-первых, нужен хороший завтрак, — начала Наталья Проскурякова. — Он должен быть высокоуглеводным, для того, чтобы тебе хватило энергии. Второе — иметь качественный инвентарь. Слава Богу, у нас сейчас возможности огромные. Наши спортшколы идеально укомплектованы. Я просто вспоминаю, когда сама начинала заниматься лыжами, так мы на одной паре (лыж. — **И.Л.**) втроём бегали. И самое главное — это настрой. Потому что, как показывают результаты, когда расстояние между атлетами — одна секунда, это вопрос не физической подготовки, а характера. И вот этот настрой

Сева ПУЗЫРЕВСКИЙ

можно проявить в полной мере.

— Нельзя выходить без палок и лыж! И ещё нужно уметь кататься, — мудро подметил Сева Пузыревский.

— Без тренировок, — твёрдо заявил Сергей Толстов. — Ведь если ты ни разу не вставал на лыжи, то можешь получить травму. Второе: нужно быть готовым психологически. Иначе тебя соперники просто «сомнут». И последнее: это быть сильным духом.

— Надо, чтобы были шапка, лыжи, — залпом выдал Артур Юмачиков. — А, ну и палки!

Ой, я чуть не забыл! Друзья, ещё буквально минуточку внимания! Я же про результаты не обмолвился даже. А ведь двести участников разыграли победы в четырех категориях.

В итоге у мужчин лучшим стал Олег Пономарёв, а Антон Снипич выиграл соревнования среди спортсменов до 18 лет. У женщин победила Анжелика Кораблина. Дарья Кожевникова — номер один в состязаниях среди девушек до 18 лет. Вот на этом моя совесть чиста. Увидимся на страницах «Спортивного меридиана» и на сайте asnta.ru.

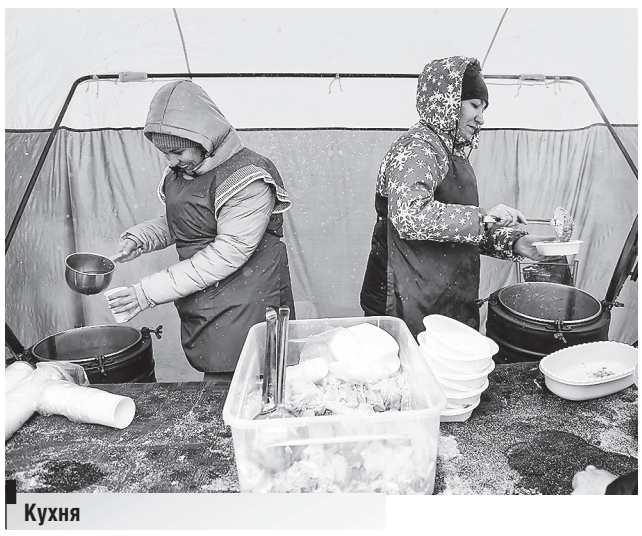

Кухня

Материал подготовил Владимир МИТЬКИН.
Фото Александры БОРТНИК и из личного архива Сергея СЕРОЧУДИНОВА

«СПОРТИВНЫЙ МЕРИДИАН»
№8 (1068) I 16–22 марта 2022 года

**Одним из уникальных воспитанников тюменского футбола является Сергей Серочудинов. Уже в шесть лет он начал играть на площадке возле школы № 10. Там собиралась разновозрастная компания. Серёже, как самому младшему, обычно доставалась роль защитника или вратаря. Но ему тогда было всё равно: лишь бы взяли поиграть...**

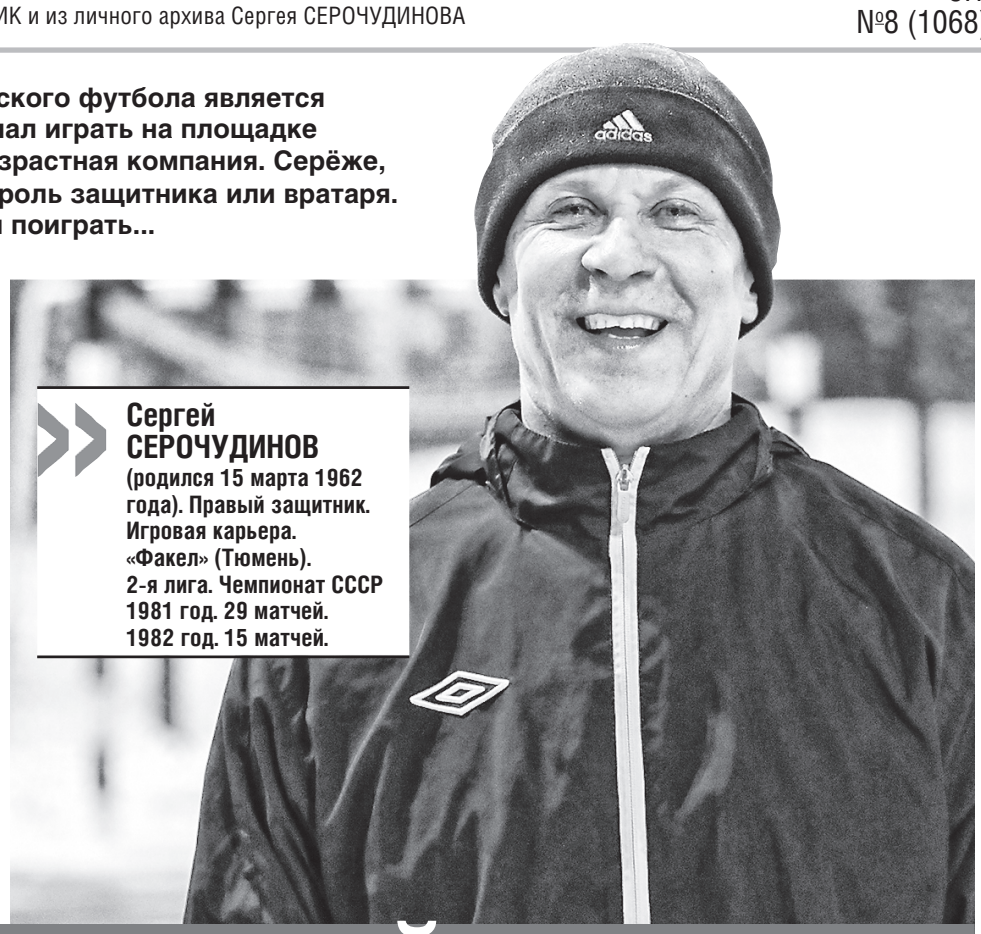

**Сергей СЕРОЧУДИНОВ (родился 15 марта 1962 года). Правый защитник. Игровая карьера. «Факел» (Тюмень). 2-я лига. Чемпионат СССР 1981 год. 29 матчей. 1982 год. 15 матчей.**

# ФУТБОЛЬНЫЙ ЧЕЛОВЕК

## ИЗ НЕФТЯНИКОВ ПОДАЛСЯ В ОФИЦИАНТЫ И НЕПЛОХО ОТЫГРАЛ ЗА «ФАКЕЛ» В ЗАЩИТЕ

### Делали зарядку в любую погоду

— Затем меня отдали учиться в школу-интернат № 4, — рассказывает Серочудинов. — Там мне заложили хорошую физическую форму. Этому способствовал строгий режим. Всё — по расписанию. Каждый день — зарядка на улице. Причём в любую погоду. В середине 70-х меня заприметил тренер из ДЮСШ «Геолог» Вячеслав Михайлович Загурский. И пригласил в детскую команду «Трассовик». Там я начал тренироваться на постоянной основе.

Однажды прочитал объявление в популярной тогда газете «Советский спорт». Оно гласило, что общество «Трудовые резервы» на конкурсной основе приглашает в столицу юных любителей физкультуры. Там предлагали проживание и прописку в столице, а также — питание, двухразовые тренировки и обучение в ПТУ.

### В Москве выступал против будущих «звёзд»

— В 1977 году я закончил 8 классов на одни пятёрки. И решил попытать счастья в столице. Прошёл конкурсный отбор, начал учиться и тренироваться в Москве. Юные футболисты там были собраны со всего Советского Союза. Выступали мы тогда в первенстве Москвы по 1-й группе и сразу же стали чемпионами. Причём делали это два года подряд (1978-й и 1979-й). Из того состава больше всех успехов добился Олег Епринцев. В советское время он играл за раменский «Сатурн». Затем увлёкся мини-футболом и стал первым чемпионом СССР в составе московского КСМ-24. Олег выступал на чемпионате мира за сборную России вместе с легендарным Константином Ерёменко. Турнир проходил в 1992 году в Гонконге. Затем Олег играл в Швеции и Финляндии. Сейчас работает тренером в Суоми...

Неплохо выступали Сергей Лагодин и Костя Пичулис. Они пробились во 2-ю лигу союзного чемпионата. В 1979-м году нас четверых и пригласили в футбольную школу «Смена». В ней раньше до нашего прихода там занимался известный по выступлениям за тюменскую команду мастеров, а ныне детский тренер Сергей Никифоров. «Смена» выступала тогда в чемпионате Москвы среди клубов высшей группы. Довелось сыграть в те времена против восходящих «звёзд» футбола — Сергея Родионова («Спартак») и Александра Дозморова («Торпедо»).

### Попал в команду мастеров «по лимиту»

— В 1980 году закончил московское ПТУ-76 с красным дипломом. Меня распределили в автобусный парк. Дали комнату в общежитии. Отработал там два месяца, взял отпуск. Поехал на родину — в Тюмень. Москва мне не очень нравилась. Суетливый город...

Поступил в Тюменский индустриальный институт (меня туда приняли без экзаменов, так как имел красный диплом), на специальность «Машины и оборудование нефтяных и газовых промыслов». Вновь потянуло заниматься футболом. Взял форму и поехал на верхнее поле стадиона «Геолог». Там как раз тренировались ребята 1965 года рождения под руководством замечательного наставника Виктора Сергеевича Хвостова. Попросился с ними побегать. Сергеич не отказал. Затем Хвостов позвал меня на тренировку к ветеранам. Тогда на резиновом поле «Центрального» собиралась очень приличная компания (в основном люди, отыгравшие в командах мастеров). Помню, что носился как заведённый и голова у меня закружилась от очень умелых действий виртуозов кожаного мяча. После тренировки ко мне подошёл легендарный Рудольф Сергеевич Атамалян, тогдашний второй тренер тюменского «Факела». Говорит, мол, в команду мастеров нужны 18-летние футболисты (тогда был установлен некий «лимит»). Не желаешь ли поехать на сборы? Я, конечно, согласился. Так и оказался в команде мастеров. Действовал на позиции правого защитника.

### Прикрывал Раздаева и Зарву

— Лавров в те времена «Факел» не снискал. Команда была в середине турнирной таблицы. Много молодых тюменцев тогда в ней выступали: Станислав Крылов, Сергей Рябинин, Юрий Должиков, Андрей Власов, Игорь Богомолов, Олег Кривощёков, Сергей Леонтьев... Помню свой первый матч за «Факел». Играли дома 2 мая против красноярского «Автомобилиста». На трибунах собралось около 10 тысяч болельщиков. Я был слегка напуган и сильно волновался. У гостей тогда был опасен известный форвард Александр Кишиневский. Он изрядно «помотал» меня на первых минутах встречи. Ко мне подбежал наш центральный защитник Фарид Аюпов. И намекает: ты, мол, его «пригладь» по ахиллу, попрессуй немного — и он уйдёт на другой край. Я осмелел, стал действовать жёстче. И точно: вскоре Кишиневский перебазировался на другой край... Сыграли тогда вничью — 1:1. В следующем сезоне запомнились матчи с кемеровским «Кузбассом», где играл знаменитый бомбардир Виталий Раздаев. В Тюмени он нам забил, и мы проиграли — 0:1. А вот на выезде — в Кемерове — мы неожиданно «треснули» фаворита (1:0). Пришлось мне прикрывать и другого легендарного нападающего — Евгения Зарву. Он тогда выступал за рубцовское «Торпедо». И мы дважды очень удачно сыграли против автозаводцев. В гостях их одолели (1:0) и дома (4:1).

### «Борман» был суровым, а на банкете Юрий Гаврилов душевно спел…

— После сезона 1982 года в команду пришёл новый главный тренер — Валерий Овчинников (известный ещё как «Борман»). Он в беседе сказал: «Мне, конечно, импонирует твоя игра. На поле ты боец. Однако студенты мне не нужны. На сессии я никого отпускать не буду». Я немного перепугался. Подумал, вдруг получу серьёзную травму, а у меня профессии нет. Выбрал учёбу. На этом моя профессиональная футбольная карьера закончилась. В 1982 году к нам в «индус» пришёл преподавать физкультуру выпускник Омского института Виктор Заварзин. Он создал сборную института по футболу, куда я прямиком и попал.

После окончания вуза (в 1985 году) получил распределение в Нижневартовск. Поехал туда, а мне сказали, что люди по такой специальности им сейчас не нужны. В итоге вернулся в Тюмень. И стал официантом в ресторане «Русь». Ещё будучи студентом подрабатывал в кафе «Чайка» на Мысу гардеробщиком. Там мне предложили попробовать себя в качестве официанта: мол, Серёга, ты молодой, симпатичный, у тебя получится. Так я оказался в общепите. В «Руси» отработал больше десяти лет. Помню, что часто приходил туда ужинать известный наш вратарь — Коля Костюк, который жил на КПД. Затем я работал метрдотелем в ресторане «Ямал».

Периодически продолжал играть в футбол. За городские команды — «Спартак» и «Подарки». Позже стал выступать в командах ветеранов по футболу и футзалу.

Запомнилась игра со «звёздами» сборной СССР в СК «Здоровье». Тогда команда ветеранов тюменского футбола разошлась миром со знаменитостями — 4:4. На послематчевом банкете легендарный Юрий Гаврилов душевно спел песню «Белым снегом». Ему подыграли местные музыканты. Великий полузащитник тогда удостоился громких аплодисментов...

**«Подарки». 1994 год.**

**Первый ряд (слева направо): Борис Болвинов, Дмитрий Лизогуб, Дмитрий Кулаков, Алексей Налобин, Андрей Аввакумов, Евгений Мартынов, Станислав Крылов.**

**Второй ряд (слева направо): Юрий Раца, Андрей Летучев, Виктор Фомин, Сергей Змановский, Александр Попов, Юрий Смирнов, Сергей Рябинин, Вячеслав Черняев, Сергей Серочудинов, Александр Михайлов.**

**Сборы в Кудепсте, 1981 год. Сергей СЕРОЧУДИНОВ (второй слева в верхнем ряду).**

Материал подготовил Константин ЛУБИН.
Фотографии Виктории ЮЩЕНКО



# ЕСЛИ БЫ НЕ БЫЛО СКАЛОЛАЗАНИЯ, ТО… КУДО, ЛЁГКАЯ АТЛЕТИКА И ТАНЦЫ НА ПИЛОНЕ

**В последнее время практически все наши спортсмены попали в необычные условия, они вынуждены сосредоточиться только на всероссийских стартах. Правда, некоторые международные федерации допустили отечественных атлетов до интернациональных турниров: например, представителей бильярдного спорта, тенниса, автоспорта и некоторых других.**

**Чемпионат России по скалолазанию. Скорость**

**Мужчины**

1. **Александр Шиков** (Тюменская область)
2. **Дмитрий Тимофеев** (Пермский край)
3. **Ярослав Пашков** (Свердловская область)

**Женщины**

1. **Екатерина Баращук** (Тюменская область)
2. **Полина Кулагина** (Красноярский край)
3. **Елизавета Иванова** (Свердловская область)

## Шиков не любит бить людей

Скалолазам не повезло. В апреле в Москве должен был состояться этап Кубка мира. Его отменили, а спортсмены попали под санкции. Теперь у них остались лишь внутренние турниры, первый на очереди — чемпионат России.

В его рамках 13 марта прошли соревнования в дисциплине «скорость». На них я пообщался с нашими ведущими скалолазами и задал им несколько вопросов. В каком виде спорта, учитывая сложившиеся обстоятельства, они смогли бы быть востребованными, где бы им было по душе. Может быть, среди этих дисциплин найдутся и те, которые не попали под бан мировых чиновников.

— До скалолазания я занимался кудо и гребным слаломом, — рассказывает чемпион России 2022, тюменец Александр Шиков. — Из кудо ушёл, потому что мне не нравится бить людей и не нравится получать самому. Что касается гребного слалома, то и это для меня не лучший вариант. Там мокро и сыро. А скалолазание — мой спорт, я его ни на что не променяю.

А выступай Шиков в кудо, он мог бы на что-то претендовать и на международном уровне.

**Александр ШИКОВ попробовал бы себя в IT.**

## Гены не обманешь

Чемпионка страны Екатерина Баращук из Тюмени и свежеиспечённый серебряный призёр Дмитрий Тимофеев (Пермский край) выбрали в качестве альтернативы лёгкую атлетику, правда, «королева спорта» для наших уже давно под запретом.

— Мой папа — тренер по лёгкой атлетике, — рассказывает Дмитрий. — Я мог бы себя проявить в беге, на стометровке, а также в конькобежном спорте на дистанции 500 метров. У меня генетическая предрасположенность к спринту. Я в скалолазании именно по этой причине. Могу выступать во всех трёх дисциплинах, но эффективнее всего в скорости, потому что природу не обманешь. Как говорят, если бы не было скалолазания, то его надо было бы придумать. Если бы и это не удалось, что ж, в таком случае, пошёл бы в лёгкую атлетику. Тренер по этому виду программы и плиометрике, который был у нас на сборах перед чемпионатом России, сказал мне, что я хоть сейчас смогу выполнить норматив мастера спорта.

— В детстве я неплохо бегала, — вспоминает Баращук, — хотя вообще не люблю это делать. Тем не менее, если бы не скалолазание, то выбрала бы именно лёгкую атлетику.

**— Наверное, потому что это смежные дисциплины?**

— Совсем разные. По прямой земле бежать намного проще, не делай фальстарт, и всё будет нормально. А у нас сложный координационный вид спорта. Здесь возрастает цена ошибки. Скалолазы должны быть очень хорошо подготовлены психологически. У нас 70 процентов успеха — это психология.

**Екатерина БАРАЩУК выбрала бы лёгкую атлетику.**

## Универсальный солдат спорта

Юная Полина Кулагина из Красноярского края, которая только начинает выступать на взрослом уровне, взяла серебро чемпионата России. Девушка, по её словам, настоящий универсальный солдат.

— Я бы хотела попробовать себя во многих видах спорта: в теннисе, в волейболе, художественной гимнастике, — увлечённо рассказывает Кулагина. — Смотрела летом Олимпиаду, этот вид спорта так меня вдохновил, это такой труд. Нравится и фигурное катание... Очень женственно и красиво, при этом требует больших физических затрат от спортсменок. Мне нравится артистичность фигуристок, то, как они двигаются. Эх, если бы можно было жить вечно, то я перепробовала бы все виды спорта. Конечно, скалолазание для меня, как говорится, раз и навсегда. Это единственная дисциплина в моей жизни, которой я занимаюсь.

**Мария КРАСАВИНА занялась бы танцем на шесте (он же, танец на пилоне).**

## Танцы на пилоне

Удивила четырёхкратная чемпионка страны Мария Красавина, уступившая в 1/4 финала той же Баращук.

— Если и стану заниматься каким-то другим видом спорта, то только после завершения карьеры в скалолазании, — отвечает Мария. — Думаю, это будет танец на шесте (он же, танец на пилоне, pole dance). Тяжёлый вид спорта, который требует силовой подготовки. Мне нравится, что это и грация, и сила. Танец для стриптизёрш? Это стереотип, и он не имеет ничего общего с реальностью. Когда мужу (Станислав Лобзов, председатель региональной федерации, вице-президент федерации скалолазания России.— **К.Л.**) исполнилось 35, я подумала, какой бы ему сделать подарок? Вот и преподнесла сюрприз. Даже готовилась к этому два месяца, учила танец, заказала костюм в ателье. Теперь этот пилон дома валяется, потому что потом начались тренировки по скалолазанию, у меня не получилось совмещать два этих занятия. Но есть снова желание танцевать, жду, когда дома установят пилон.

Я же решил пойти дальше и узнать, а что бы было с нашими героями, если бы они связали свою жизнь с чем-то далёким от спорта. Такая альтернативная реальность.

Александр Шиков попробовал бы себя в IT, потому что это актуально, и в этом году айтишников освободили от налогообложения. Дмитрий Тимофеев мог бы стать стримером. Мария Красавина хочет развивать онлайн-бизнес.

Екатерина Баращук и Полина Кулагина нашли бы себя в одной из самых благородных профессий: учительской. Обеим девушка нравится общаться и работать с людьми.

Материал подготовил Павел КУНЦЕВИЧ.
Фото Виктории ЮЩЕНКО



# ФУТЗАЛЬНАЯ

**Мини-футбольный клуб «Тюмень» в ближайшие выходные станет хозяином «Финала четырёх» СпортмастерPRO-Кубка России. У команды Николая Иванова будет очередной шанс покорить трофей, который постоянно ускользает от чёрно-белых.**

## Кубковый Трон

Кубок России в этом розыгрыше обзавёлся титульным спонсором, получил призовой фонд, и поменял формат проведения. Теперь четвёрка лучших клубов съедется в первый город Сибири, чтобы за два дня определить обладателя трофея. «Финал четырёх» звучит броско, ёмко и престижно...

Команды с разной степенью готовности подходят к битвам за трофей. У каждого на это есть свои причины. Обо всём хочется рассказать, но обойтись без написания банальнейшего анонса. Поэтому иду на риск, включаю оригинальность на максимум и пытаюсь найти параллели между совершенно несовместимыми вещами.

Будем находить общие чёрточки между командами, которые сойдутся 19 и 20 марта в СК «Центральный» за СпортмастерPRO-Кубок России, и главными кланами «Игры престолов». Телевизионная адаптация масштабного труда американского писателя Джорджа Мартина ещё несколько лет назад разрывала всё медийное пространство.

Если кто-то до сих пор ещё не смотрел этот сериал, то лучше не читать следующие несколько предложений.

Основной сюжет «Игры престолов» крутится вокруг ожесточённой борьбы между влиятельными домами за Железный Трон Семи Королевств. Все хотят его занять любыми возможными средствами.

Андрей БАТЫРЕВ и Николай ШИСТЕРОВ.

В ход идут даже драконы. Зрелище захватывающее и ужасно затягивающее. Особенно завораживает генеральное сражение с толпищем Короля Ночи. В общем, готовьтесь с лёгкостью расстаться с большим количеством времени, чтобы дойти до заключительной серии.

## Старки

МФК «Тюмень» подходит не в лучшем эмоциональном фоне к решающей стадии национального Кубка. Подопечные Иванова в конце февраля с лёгкой руки УЕФА из-за ситуации вокруг Украины были лишены возможности принять участие в «Финале четырёх» Лиги чемпионов. Ещё свежи в памяти воспоминания, в каком блестящем стиле чёрно-белые добыли путёвку в квартет сильнейших клубов Европы. Тогда тюменцы, если вдруг кто позапамятовал, остановили двукратного обладателя Кубка УЕФА — «Кайрат» из Алматы (3:2).

Действующие вице-чемпионы России должны были в конце апреля отправиться в Ригу, чтобы со второй попытки замахнуться на европейский титул. Но се ля ви. Сибирякам как-то не фартит с «Финалами четырёх» Лиги чемпионов в городах из постсоветского пространства. Во время дебютного сезона на международной арене из-за разгула коронавируса они не доехали до Минска. Вот и поездка в Прибалтику тоже накрылась медным тазом.

Поэтому команде Иванова нужно как можно быстрее пройти пять стадий принятия того, что они не сыграют в Лиге чемпионов. Ребята точно никак не могут повлиять на эту ситуацию. Хотя, понятное дело, им всем крайне обидно и тяжело. Это было хорошо видно по недавним матчам в рамках чемпионата суперлиги с нижегородским «Торпедо» (5:6 и 3:3). Складывалось такое ощущение, что тюменские футболисты просто были полностью выхолощены в эмоциональном плане. Играли на автомате, полагаясь только на свой высокий уровень мастерства.

Совершенно неудивительно, что именно в Нижнем прервалась сумасшедшая беспроигрышная серия чёрно-белых. Она в итоге составила 18 встреч без поражений в официальных матчах. Последний раз тюменцы уступали аж 26 ноября прошлого года в поединке с ныне расформированным клубом «Динамо-Самара» (3:4). Незадолго до мощного победного перфоманса в элитном раунде Лиги чемпионов...

Тревожно за хозяев ещё и потому, что совсем неясно, как будут обстоять дела с кадровыми потерями. Есть большая уверенность, что Артём Антошкин и серб Йован Лазаревич вернутся в строй аккурат перед полуфиналом Кубка страны с «Газпромом-Югрой». Но непонятно, смогут ли сыграть два других лидера — Лео Гужиэл и Александр Упалёв. Они получили травмы в первой игре с торпедовцами. Без них точно будет крайне сложно победить северян, чего вообще никогда не удавалось в этом турнире.

Но всё-таки почему именно «Тюмень» — это Старки из «Игры престолов». Есть одно важнейшее сходство, что они никогда не сдаются, даже в самых патовых ситуациях. Когда шансы на успех ничтожны, то им всё равно так не кажется. Чёрно-белые сейчас точно находятся в психологической яме из-за Лиги чемпионов, участие нескольких ключевых футболистов находится под вопросом, так ещё и полное преимущество за соперником в личных встречах в Кубке страны (3 ничьи и 10 поражений). Но тюменские Старки при поддержке трибун точно способны преодолеть любые преграды и обстоятельства.

### МФК «Тюмень» VS «Газпром-Югра»

ВСЕГО
13 матчей | 3 ничьих

| | Кубок России | | Кубок России | |
|---|---|---|---|---|
| | ПОБЕДЫ | ГОЛЫ | ПОБЕДЫ | ГОЛЫ |
| | 0 | 27 | 10 | 65 |
| | Путь к полуфиналу | | Путь к полуфиналу | |
| 1/8 финала | «Сибиряк»* | 5:0 5:0 | «А-Тур» | 8:3 11:1 |
| 1/4 финала | «Голден Игл» | 6:3 3:2 | КПРФ | 2:2 7:2 |
| Лучшие снайперы (в этом турнире) | Андрей БАТЫРЕВ | 2 гола | Андрей ПОНКРАТОВ | 7 голов |

*«Сибиряку» присуждены технические поражения.

### МФК «ТЮМЕНЬ» В КУБКЕ РОССИИ

| Сезон | Стадия | Результаты |
|---|---|---|
| 2011/2012 | 1/8 финала | 6:4, 6:8 |
| 2012/2013 | Финал | 3:1, 0:6 |
| 2013/2014 | Полуфинал | 3:3, 4:5 |
| 2014/2015 | Четвертьфинал | 3:4, 3:3 |
| 2015/2016 | Полуфинал | 1:6, 1:6 |

Материал подготовил Павел КУНЦЕВИЧ.
Фото АМФР



# ИГРА ПРЕСТОЛОВ

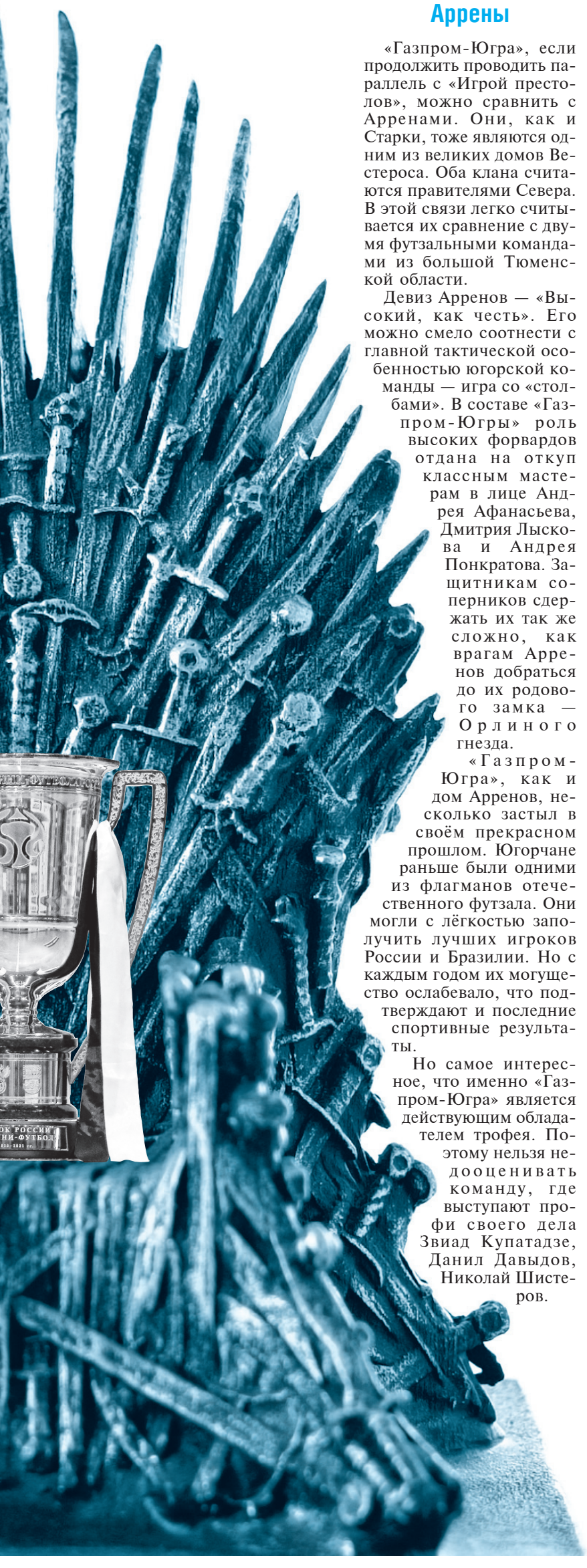

## Аррены

«Газпром-Югра», если продолжить проводить параллель с «Игрой престолов», можно сравнить с Арренами. Они, как и Старки, тоже являются одним из великих домов Вестероса. Оба клана считаются правителями Севера. В этой связи легко считывается их сравнение с двумя футзальными командами из большой Тюменской области.

Девиз Арренов — «Высокий, как честь». Его можно смело соотнести с главной тактической особенностью югорской команды — игра со «столбами». В составе «Газпром-Югры» роль высоких форвардов отдана на откуп классным мастерам в лице Андрея Афанасьева, Дмитрия Лыскова и Андрея Понкратова. Защитникам соперников сдержать их так же сложно, как врагам Арренов добраться до их родового замка — Орлиного гнезда.

«Газпром-Югра», как и дом Арренов, несколько застыл в своём прекрасном прошлом. Югорчане раньше были одними из флагманов отечественного футзала. Они могли с лёгкостью заполучить лучших игроков России и Бразилии. Но с каждым годом их могущество ослабевало, что подтверждают и последние спортивные результаты.

Но самое интересное, что именно «Газпром-Югра» является действующим обладателем трофея. Поэтому нельзя недооценивать команду, где выступают профи своего дела Звиад Купатадзе, Данил Давыдов, Николай Шистеров.

РОДРИГИНЬО и Антон СОКОЛОВ.

## Ланнистеры

«Норильский никель», прямо сейчас, наверное, самый устойчивый в финансовом плане клуб в российском мини-футболе. За этой командой стоит мощнейшая горно-металлургическая компания с одноимённым названием. Поэтому заполярники с оптимизмом и уверенностью смотрят в будущее.

Ланнистеры же в «Игре престолов» считались самым богатым домом Семи Королевств. Они были главными кредиторами королевской казны. В сериале часто обыгрывалась любимая пословица этого дома, что «Ланнистеры всегда платят свои долги». Думается, что и МФК «Норильский никель» крайне скрупулёзен в своих финансовых делах с другими клубами.

Если пройтись по нынешнему составу команды Евгения Куксевича, то он реально выглядит крайне мощным. Цвета норильчан защищают Лео Жарагуа, Руслан Кудзиев, Владислав Шаяхметов, Алекс, Жулио Занотта, Данил Кутузов, Родригиньо. Так ещё под занавес зимнего трансферного окна заполярники заполучили лидеров МФК «Динамо-Самара» — Алексея Лялина и Нандо.

У Куксевича есть абсолютно всё, чтобы сколотить команду, способную стать лидером на долгие годы в нашей стране. Но пока в активе «Норильского никеля» этой сборки лишь победа в Кубке России безумного сезона 2019/2020, когда коронавирус набирал обороты.

Ланнистеры в сериале тоже обладали всеми возможными ресурсами, чтобы всецело господствовать в Семи Королевствах. Но удержать трон им оказалось не под силу, даже со своими баснословными богатствами. В российском футзале тоже далеко не всегда выигрывает тот, чьи финансовые возможности весомее.

## Таргариены

Для екатеринбургской «Синары» в «Игре престолов» идеально бы подошла роль семьи Таргариенов. Этот род долгие годы владел Железным Троном, но потом утратил своё могущество. Уральский клуб тоже проходил через такую же ситуацию. Детище Григория Иванова дважды становилось чемпионом страны и выигрывало Кубок УЕФА. Но затем золотое время команды сошло на нет. На протяжении долгих восьми сезонов «Синара» оказывалась вне призовой тройки.

Всё начало возвращаться на круги своя несколько лет назад. Под началом нынешнего наставника «Синары» Евгения Давлетшина «заиграли» огнём уральские «драконы» — Сергей Абрамов, Дмитрий Прудников и Антон Соколов. Во многом благодаря их стараниям екатеринбургский клуб вернул себе чемпионство и солидно смотрелся на фоне мощной «банды» из португальского «Спортинга». Также произошло и с блондинкой Дейнерис Таргариен в сериале, которая при помощи настоящих драконов вернула власть своему роду.

Подопечные Давлетшина, правда, могут приехать в Тюмень не в оптимальном составе. Светловолосый Абрамов, уральский Таргариен, получил травму в недавнем поединке с «Ухтой». Это повреждение, с большой долей вероятности, не позволит капитану помочь своим одноклубникам в борьбе за Кубок. Интересно, что «Синаре» только один раз в своей 30-летней истории покорялся этот трофей. Все надежды екатеринбургских болельщиков теперь связаны с двумя оставшимися в строю «драконами».

### «Норильский никель» VS «Синара»

ВСЕГО: 7 матчей | 1 ничьих

| | «Норильский никель» | «Синара» |
|---|---|---|
| Кубок России: Победы | 2 | 4 |
| Кубок России: Голы | 21 | 28 |
| Путь к полуфиналу: 1/8 финала | «Ростов» 1:0 4:2 | «Сигма-К» 16:1 8:2 |
| Путь к полуфиналу: 1/4 финала | «Динамо-Самара»* 2:6 4:4 | «Торпедо» 5:4 8:3 |
| Лучшие снайперы (в этом турнире) | 4 гола — Сергей ОРЛОВ | 6 голов — Антон СОКОЛОВ |

* МФК «Динамо-Самара» отказался от участия в «Финале четырёх» из-за финансовых проблем

### ЗА ПОСЛЕДНЕЕ ДЕСЯТИЛЕТИЕ

| Сезон | Стадия | Матчи | Соперник |
|---|---|---|---|
| 2016/2017 | Полуфинал | 4:4, 3:5 | МФК |
| 2017/2018 | 1/8 финала | 5:6, 2:2 | АВТОДОР (Смоленск) |
| 2018/2019 | Финал | 3:3, 4:8 | Газпром-Югра |
| 2019/2020 | Полуфинал | 2:3, 4:4 | Газпром-Югра |
| 2020/2021 | Финал | 0:7, 2:6 | Газпром-Югра |

КУБОК РОССИИ

Материал подготовил Василий МАЛЫШКИН.
Фото Галины БЕЗБОРОДОВОЙ

«СПОРТИВНЫЙ МЕРИДИАН»
№8 (1068) I 16–22 марта 2022 года

# ПИРШЕСТВО ТАЙ-БРЕЙКОВ!

**В чём мотивация играть в финале за 5-9-е места, можете спросить вы? Отвечу: спортсмен для себя мотивацию всегда найдёт. Доказано первым туром того самого финала российской волейбольной женской высшей лиги «А». Десять матчей — пять тай-брейков. В которых в том числе выигравшие в итоге команды оформляли волевые победы. Вот такой финал, где «заруба» идёт похлеще, чем в иных медальных «разборках».**

«Тюмень» как раз и борется за пятое место. Как можете видеть по счетам матчей и по статистике — делает это отчаянно. Из пяти тай-брейков три состоялись при непосредственном участии команды Бориса Якимушкина. А сценарии — один хлеще другого. Так, «Оми» тюменки уступали в пятом сете со счётом 8:12. Ситуация почти безвыходная, но хозяйки площадки из неё выбрались. Потом «горели» в матче против уфимской команды 0:2 по сетам. И ничего — собрались, победили. А во встрече против «Локомотива-2», напротив, упустили викторию. А ведь вели 18:12 в четвёртом сете. Словом, тур получился что надо. Заключительный, кстати, для тюменок в этом году в родных стенах. А второй, который завершит сезон, состоится в Омске с 27 по 31 марта. Там и станет ясно, кто выиграет этот финал. Совсем не тот, что утешительный, а тот, что очень даже настоящий.

## *Борис ЯКИМУШКИН:*
# «ДЕВЯТКОВА — С ХАРАКТЕРОМ»

**Старший тренер «Тюмени» — о домашнем туре.**

— В целом, результатом доволен. Мы впервые в чемпионате одержали три победы в рамках одного тура. Радостно, что дважды выиграли, уступая по ходу матча. Взыграло самолюбие у девчонок в каких-то моментах. А так, они молодцы, я им благодарен.

**— Именно волевые победы — самое приятное впечатление от тура?**

— Да, согласен. Это всегда здорово, когда команда не опускает рук. Девчонки показали, что не готовы сдаваться ни при каких обстоятельствах. Характер есть — это крайне важно.

**— Единственное поражение в туре потерпели от «Локомотива-2».**

— Мы показали свою игру. Но это женский волейбол. И такие отрывы, какой у нас был, в шесть очков в четвёртой партии, нередко очень быстро исчезают. Наверное, мы рано поверили в победу. А соперник, наоборот, не сдавался. У «Локомотива-2», мне кажется, это был лучший на данный момент тур в чемпионате. Они очень здорово сыграли.

**— На заключительный матч тура против «Луча» главной задачей было настроить команду?**

— Опасались, что не хватит эмоций. Поэтому с девчонками перед встречей состоялся серьёзный разговор. Надо было их завести, настроить. Судя по результату, сделать это удалось.

**— Елизавета Гошева в двух первых матчах была лучшим бомбардиром, а следующие встречи пропустила.**

— У неё появились небольшие проблемы со здоровьем. Абсолютно ничего критичного. Но решили, что её нужно поберечь. В том числе по той причине, что я был уверен в нашей молодой волейболистке Нине Девятковой. Она не подвела.

**— Игра Девятковой — точно из положительных впечатлений тура.**

— Нину в этом сезоне я решил перевести на позицию диагональной нападающей. И она оправдывает ожидания. Девяткова — девушка с характером, адекватно воспринимает то, что ей говорят. Что очень важно — не тушуется на площадке. Молодая волейболистка, у которой, при должной работе, есть будущее. Тем более она местная воспитанница. Что тоже важно для команды и для развития клуба.

**— Впереди — заключительный тур сезона в Омске.**

— В борьбе за пятое место у нас преимущество в две победы над «Омью». Именно с хозяйками мы и проведём первый поединок этого тура. А у нас стартовые матчи после паузы по сезону не очень получаются. Есть такая проблема, попробуем её устранить. Именно игра с омской командой, наверное, и может стать ключевой в этом туре. Задача у нас не меняется — стать пятыми по итогам чемпионата. Будем к ней стремиться.

### ВСЕ ТАЙ-БРЕЙКИ «ТЮМЕНИ» В ТЕКУЩЕМ СЕЗОНЕ

- 25 ноября 2021: ЛОКОМОТИВ 3:2 ТЮМЕНЬ
- 23 декабря 2021: ТЮМЕНЬ 2:3 Уфимочка
- 25 декабря 2021: Уфимочка 2:3 ТЮМЕНЬ
- 27 января 2022: СМЕНА 3:2 ТЮМЕНЬ
- 29 января 2022: ТЮМЕНЬ 3:2 СМЕНА
- 10 февраля 2022: ТЮМЕНЬ 3:2 ЛОКОМОТИВ
- 8 марта 2022: ТЮМЕНЬ 3:2 ОМЬ
- 9 марта 2022: ТЮМЕНЬ 3:2 Уфимочка
- 10 марта 2022: ТЮМЕНЬ 2:3 ЛОКОМОТИВ

### Чемпионат России по волейболу. Женщины. Высшая лига «А»

*8 марта*

ТЮМЕНЬ 3:2 ОМЬ

**ВК «Тюмень» — «Омь» (Омск) — 3:2 (25:19, 15:25, 18:25, 25:14, 15:12)**

**«Тюмень»:** Гошева – 16, Девяткова – 16, Басакова – 11, Федосеева – 10, Симонова – 10, Микулина – 5, Евтеева – 3, Булах, Бек (л), Шварц (л).

**Набранные очки:** 98-95 (атака 50-54, блок 13-9, подача 8-4, ошибки соперника 26-28).

*9 марта*

ТЮМЕНЬ 3:2 Уфимочка

**ВК «Тюмень» — «Уфимочка-УГНТУ» (Уфа) — 3:2 (21:25, 14:25, 25:17, 27:25, 15:13)**

**«Тюмень»:** Гошева – 15, Симонова – 14, Федосеева – 12, Басакова – 12, Девяткова – 9, Микулина-6, Евтеева – 2, Булах, Городбина, Бек (л), Шварц (л).

**Набранные очки:** 102-105 (атака 54-63, блок 6-10, подача 10-9, ошибки соперника 32-23).

*10 марта*

ТЮМЕНЬ 2:3 ЛОКОМОТИВ

**ВК «Тюмень» — «Локомотив-2» (Калининградская обл.) — 2:3 (25:18, 22:25, 25:22, 22:25, 12:15)**

**«Тюмень»:** Федосеева – 23, Симонова – 19, Басакова – 16, Девяткова – 14, Микулина – 8, Евтеева – 4, Бек (л), Шварц (л).

**Набранные очки:** 106-105 (атака 64-70, блок 13-10, подача 7-6, ошибки соперника 22-19).

*11 марта*

ТЮМЕНЬ 3:0 Луч

**ВК «Тюмень» — «Луч» (Москва) — 3:0 (25:13, 25:16, 25:17)**

**«Тюмень»:** Симонова – 17, Федосеева – 12, Девяткова -10, Басакова – 7, Евтеева – 5, Городбина – 4, Микулина – 1, Шварц (л), Бек (л).

**Набранные очки:** 75-46 (атака 38-24, блок 11-7, подача 7-1, ошибки соперника 19-14).

### ЛУЧШИЕ ИГРОКИ «ТЮМЕНИ» НА ДОМАШНЕМ ТУРЕ

| АТАКА | Очки | ПОДАЧА | Очки | БЛОК | Очки |
|---|---|---|---|---|---|
| Карина **Симонова** | 51 | Ольга **Микулина** | 7 | Евгения **Басакова** | 12 |
| Дарья **Федосеева** | 47 | Евгения **Басакова** | 6 | Нина **Девяткова** | 6 |
| Нина **Девяткова** | 38 | Мария **Евтеева** | 6 | Дарья **Федосеева** | 6 |

### ВОЛЕЙБОЛ. ЧЕМПИОНАТ РОССИИ. ЖЕНЩИНЫ. ВЫСШАЯ ЛИГА «А». ФИНАЛ ЗА 5-9 МЕСТА. *ПОЛОЖЕНИЕ ПОСЛЕ ПЕРВОГО ТУРА*

| | | И | В | П | Партии | О |
|---|---|---|---|---|---|---|
| 5 | ВК «ТЮМЕНЬ» | 36 | 17 | 19 | 68:72 | 49 |
| 6 | «ОМЬ» (Омск) | 36 | 15 | 21 | 62:76 | 46 |
| 7 | «УФИМОЧКА-УГНТУ» (Уфа) | 36 | 12 | 24 | 57:80 | 39 |
| 8 | «ЛОКОМОТИВ-2» (Калининградская область) | 36 | 12 | 24 | 50:83 | 37 |
| 9 | «ЛУЧ» (Москва) | 36 | 5 | 31 | 22:100 | 14 |

Материал подготовила Анна ЧИРКО.
Фото Галины БЕЗБОРОДОВОЙ



# ГТО УКРЕПЛЯЕТ СЕМЕЙНЫЕ ЦЕННОСТИ!

**В легкоатлетическом манеже вновь оживление. В минувшие выходные там состоялся областной семейный фестиваль ГТО. Мы пообщались с его участниками, когда они проходили испытания.**

**Семья ВАСИЛЬЕВЫХ — вновь чемпионы! Они и представят Тюменскую область на Всероссийском фестивале ГТО.**

## Левашовы

— На фестиваль ГТО мы приехали из Казанского района, — рассказывает 69-летний Виктор Трифонович, представитель большого семейства Левашовых (бронзовых призёров фестиваля). — В прошлом году заняли четвёртое место в командном зачёте. Участвует в соревнованиях вся моя большая семья: внук Максим, сын Виталий и сноха Татьяна. Все неплохо работают. Конечно, мне трудновато из-за возраста. Но нужно просто держать себя в форме, поэтому в течение года готовлюсь, тренируюсь в домашних условиях: отжимания, пресс, упражнения на гибкость, подтягивания. Последнее не входит в список испытаний моей ступени уж лет так 10, но в тренировочный процесс я всё равно его включаю! От скамейки отжался 11 раз, пресс — 18, что касается гибкости, то надо 4, а у меня – 13. Уже есть золотой значок, но как гласит народная мудрость: хочешь жить — двигайся!

## Бабушка с внучкой

Рузиля Назыровна, 66 лет, и её внучка Азалия.

— Мы приехали из Ярково, — поведала Рузиля Назыровна. — Я впервые на таком семейном фестивале, и мне всё очень нравится: хорошо организовано, нет толкучки во время прохождения испытаний, всё проходим быстро! Гибкость у меня на 7, а это золото! Пресс только не получился! Моя внучка Азалия — спортсменка, ходит в спортивный клуб, занимается лёгкой атлетикой. Ей нравятся прыжки в длину. Претендуем на высшую награду — на золото!

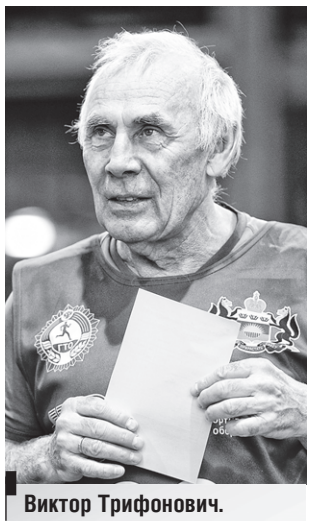

**Виктор Трифонович.**

## Шуплецовы

Семья Шуплецовых (мама, папа и дочь) представляет Тюменский район. Их пригласили, а они с радостью согласились стать участниками семейного фестиваля. Шуплецовым нравится атмосфера происходящего: доброжелательное отношение между командами. Дети из некоторых семей даже дружат между собой. Что касается испытаний, то пресс и силовые упражнения даются труднее, а вот бег и лыжи — полегче. Дочь Маша посещает секцию по лыжным гонкам. Сдавали плавание, получилось неплохо! Шуплецовы претендовали на серебро, в итоге его и заработали.

## Ивановы

Из Бердюжья приехала семья с самой популярной фамилией — Ивановы. Их вообще не надо долго уговаривать, Ивановы, они спортивные. Самое любимое — бег на короткие дистанции, пресс и отжимания.

— Мне 10 лет, — рассказывает сын Арсений. — Уже сдавал ГТО. Сегодня успел пройти метание гранаты, пресс и бег. Больше всего люблю бегать. А ещё... мне надо подтягиваться, а я бы хотел отжиматься! Но пока рано по возрастной ступени!

**Семья с самой популярной фамилией — ИВАНОВЫ — приехала из Бердюжья.**

**Когда люди идут к одной цели вместе, это ещё больше объединяет и сближает их.**

## Васильевы

Юный Ярослав выступает за семью Васильевых из Тюмени.

— В составе нашей команды моя мама, Анна Владиславовна, папа, Борис Юрьевич, бабушка, Ирина Валерьевна, я, Ярослав Васильев, — бодро рапортует юноша. — У нас большой опыт, в прошлом году заняли первое место и поехали представлять Тюменскую область на всероссийские соревнования в город Кисловодск.

— Я вообще не умела плавать, готовилась буквально за неделю до состязаний, — делится Ирина Валерьевна. — Несколько раз плавала сама, пару раз брала уроки у тренера. Было очень тяжело, но мы справились!

— Участие в таких соревнованиях важно не только для того, чтобы показать, на что ты способен, — продолжает Анна Владиславовна. — Но и по-новому взглянуть на тех людей, с которыми живёшь под одной крышей. Все работают, стараются друг для друга, поддерживают, идут к одной цели вместе, и это радует! Близкий человек становится ещё ближе и дороже, и, конечно, это укрепляет семейные отношения!

В итоге семья Васильевых — вновь чемпионы! Они и представят Тюменскую область на всероссийском фестивале ГТО. Второе место заняла команда Шуплецовых из Тюменского района, третье — семья Левашовых из Казанского района.

Материал подготовила Дарья ЮШКОВА.
Фото Дениса МОРГУНОВА

«СПОРТИВНЫЙ МЕРИДИАН»
№8 (1068) I 16–22 марта 2022 года

# ГОНКИ ПО ВЕРТИКАЛИ

**Собрались как-то в Тюмени американец, иранец, русский… Нет, это не начало анекдота. Так мне хотелось начать репортаж с этапа Кубка мира по ледолазанию, который должен был пройти в нашем городе в начале марта. Но в итоге в истории с мировыми соревнованиями грустного получилось больше, чем веселого, — турнир отменили в последний момент…**

Но, как говорят, не было бы счастья, да несчастье помогло. Соревнования в Центре туризма и краеведения всё же состоялись. Только не международные, а внутренние — Кубок федерации альпинизма России. Альтернатива получилась более чем впечатляющая: за несколько дней в Тюмени организовали старты и тренировочный лагерь после них. Участников собралось более тридцати, и это при условии, что времени отправить заявку было всего ничего.

## Все дороги ведут в Рим

Или в Тюмень. Несмотря на трудности, областная столица всё же тщательно подготовилась и приняла турнир, пусть и не мирового масштаба. За качеством дистанций, сложностью расстановки зацепов и технических элементов пристально следили особые люди. Их так и называют — подготовщики трасс.

В сибирском городе за это отвечает Станислав Лобзов — председатель областной федерации скалолазания и постановщик дистанций с мировым именем. На Кубке ФАР он сделал всё возможное, чтобы прохождение стен было интересным и непростым. Но случался в жизни специалиста период, когда и он, будучи ледолазом, покорял вертикали. А также в карьере Станислава Олеговича случались досадные отмены соревнований.

— В Европе международные старты часто проводят сериями, — рассказал Лобзов. — Они проходят каждые выходные, потому что зимний период короткий, и нужно поймать момент, когда ещё держится холод, и не тает лёд. И получается, что где-то полтора месяца спортсмены переезжают из страны в страну. Вообще все зимние дисциплины так работают, и у нас тоже был такой тур. Состязания должны были быть в городке на границе Италии и Австрии. Мы с командой уже ехали на место, и за несколько дней до старта нам сообщили об отмене турнира.

Город засыпало снегом — сугробы высотой по три метра, коллапс на дорогах, всё встало. Было обидно, ведь столько сил ушло на подготовку. Но вместо этого мы взяли билеты в Рим! Приехали в город на несколько дней, погуляли, посмотрели достопримечательности. Я потом больше никогда в Риме не был, поэтому ни о чём не жалею. Много полезного для себя узнал и культурно обогатился в столице Италии. И всё, что ни делается, к лучшему. Трудно сказать, расстроились ли иностранные спортсмены из-за нынешних обстоятельств. Но нашим ребятам тяжело, они всего лишились. Надеюсь, что это временно.

## Сквозь снег

В финальный день турнира в Тюмени тоже выпало много снега — был и мороз, и проблемы на дорогах. Но в солнечную Италию никто не полетел. Напротив, нашлись смельчаки, которых не испугала совсем не весенняя погода, и они пришли поддержать своих. Ведь таково кредо настоящего болельщика — быть рядом с кумирами, несмотря ни на что.

Сергей Рожков — любитель ледолазания со стажем. Кубок ФАР он посетил вместе с семьей.

— Мы ходим на каждые соревнования, которые проходят у нас в городе, — признался Сергей. — Да, сегодня холоднее, чем вчера, но мы не могли не посетить финал. Наши дети уже второй год занимаются ледолазанием у многократного чемпиона мира Николая Кузовлева. Всегда болеем за него. Но в этот раз Николай не выступает, поэтому поддерживаем тюменских ребят – Александра Мочалова и Андрея Ажгибецова.

Переживаем и за кировских девчонок: Толоконину, Глотову, Дубовцеву. Хоть они и не из нашего города, они всё равно наши! Конечно, хотелось бы, чтобы все эти спортсмены выступали на этапе Кубка мира. Международные соревнования — это праздник, где много болельщиков, яркие эмоции. Политика не должна касаться спорта. Но имеем то, что имеем. Поэтому просто пожелаем удачи каждому нашему спортсмену.

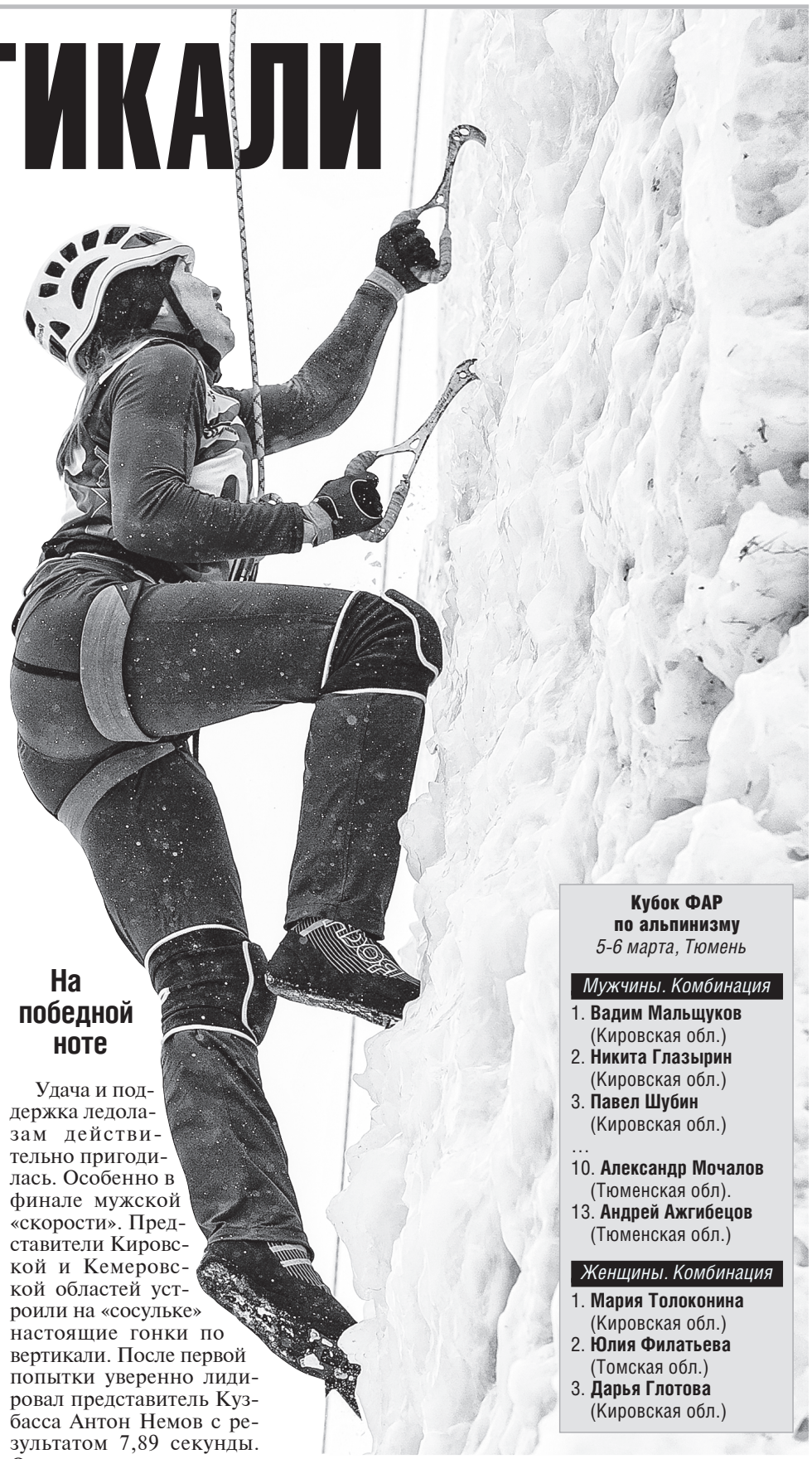

**Кубок ФАР по альпинизму**
*5-6 марта, Тюмень*

*Мужчины. Комбинация*

1. **Вадим Мальщуков** (Кировская обл.)
2. **Никита Глазырин** (Кировская обл.)
3. **Павел Шубин** (Кировская обл.)

…

10. **Александр Мочалов** (Тюменская обл).
13. **Андрей Ажгибецов** (Тюменская обл.)

*Женщины. Комбинация*

1. **Мария Толоконина** (Кировская обл.)
2. **Юлия Филатьева** (Томская обл.)
3. **Дарья Глотова** (Кировская обл.)

## На победной ноте

Удача и поддержка ледолазам действительно пригодилась. Особенно в финале мужской «скорости». Представители Кировской и Кемеровской областей устроили на «сосульке» настоящие гонки по вертикали. После первой попытки уверенно лидировал представитель Кузбасса Антон Немов с результатом 7,89 секунды. Оставшиеся возможности улучшить своё время Немов, увы, не использовал, а в последний раз и вовсе сорвался под самой кнопкой. А вот кировчанину Никите Глазырину удача улыбнулась — он стал лучшим в «скорости» и вторым в общем зачёте. Немов в «комбинации» занял седьмое место.

— Удалось обновить свой личный рекорд, — признался Глазырин после забега. — На прошлом старте в Тюмени добрался до финиша за 7,40 секунды, а в этот раз за 7,39. Хотя, конечно, мог ещё лучше, особенно в «боулдеринге», где я стал восьмым. Теперь надо продолжать тренироваться, чтобы совершенствовать свои результаты.

Неизвестно, что будет дальше, но руки опускать нельзя. Надеюсь, что какие-то международные соревнования в следующем сезоне да пройдут. Этот же турнир понравился. Хорошо, что он вообще состоялся. Готовился к Кубку мира, и было обидно, когда его отменили. Но спасибо организаторам Кубка ФАР, что дали такую возможность завершить сезон.

Тюменским же ледолазам рано ставить точку. В конце марта их ждёт чемпионат области, где они смогут поставить яркую точку.

**Несмотря на трудности, Тюмень всё же тщательно подготовилась и приняла турнир, пусть и не мировой.**

**Никита ГЛАЗЫРИН**

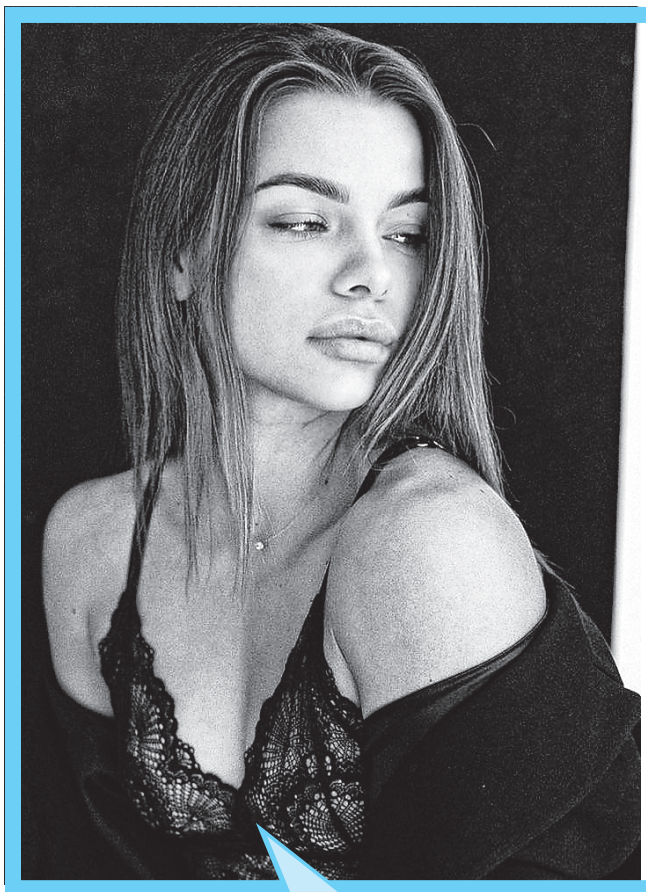

## Дарья СОРОКИНА

*24 лет*

*Бодибилдинг*

**У тюменского бодибилдинга и фитнеса — мощнейшая история. Этот вид спорта всё время пополняется новыми яркими лицами, в особенности девушками с модельной внешностью. Дарья Сорокина наверняка с лёгкостью могла покорить фэшн-индустрию, но выбрала для себя совершенно другую сцену.**

## Анжелика ШЕРЕНКОВА

*20 лет*

*Баскетбол*

**Анжелика — красотка из тюменского клуба «Гвардия-ТИУ», выступающего в Ассоциации студенческого баскетбола. Шеренкова родом из Нягани. Этот город является родным сразу для двух популярных команд из КВН — «Кефира» и «Северяне». Поэтому совершенно неудивительно, что в ответах Анжелики не обошлось без юмора.**

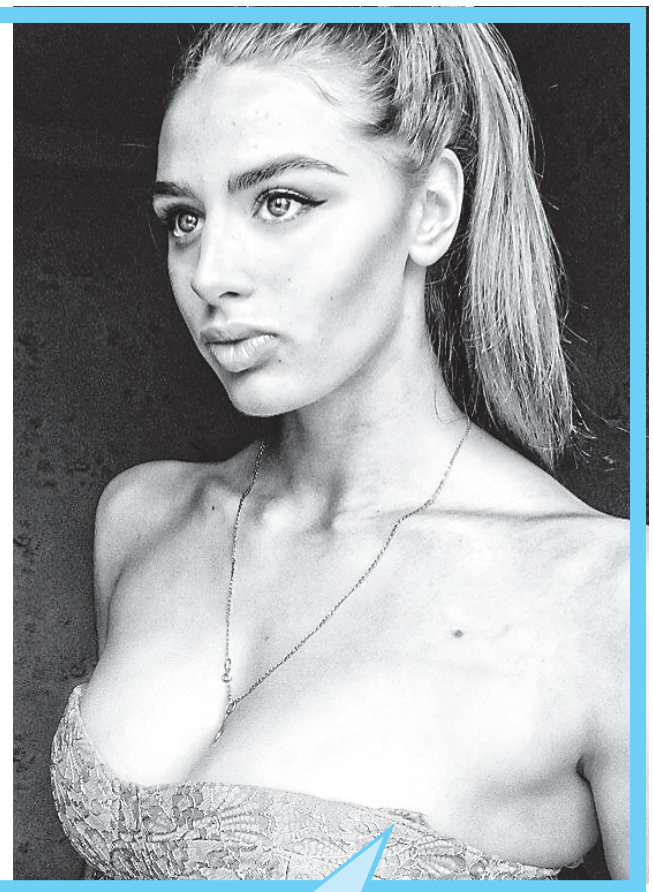

# БЛИЦ-ОПРОС

| | | |
|---|---|---|
| Увидеть лучшую версию себя, испытать на прочность. Ещё, конечно, сцена, овации, красота и женственность | ЧЕМ ТАК ЗАЦЕПИЛ ВАШ ВИД СПОРТА? | Красотой движения, тем, как игроки «порхают» в воздухе, особенно красивые парни *(улыбается)* |
| В первом же сезоне я стала вице-чемпионкой Тюменской области и вошла в топ-10 на чемпионате России среди дебютанток | ДОСТИЖЕНИЕ, КОТОРЫМ ГОРДИТЕСЬ | Горжусь тем, что вообще связана с баскетболом |
| Анастасия Золотая и, конечно же, мой тренер и преподаватель по позингу, чемпионка всего, Оля Масьянова (Хасанова) | ПРИМЕР ДЛЯ ПОДРАЖАНИЯ | Коби Брайант — легенда. Человек-трудяга |
| Болгарские выпады и работа с собственным весом в формате кроссфита | САМОЕ НЕЛЮБИМОЕ УПРАЖНЕНИЕ | Челнок в защитной стойке: ты, как краб, двигаешься по площадке и машешь руками |
| Звездой — певицей, собирать стадионы | КЕМ МЕЧТАЛИ СТАТЬ В ДЕТСТВЕ? | Космонавтом. До последнего верила, что полечу в космос и буду как Терешкова (мой ДР — 12 апреля) |
| Для меня пример женственности — это моя мама | ЭТАЛОН ЖЕНСКОЙ КРАСОТЫ | Никогда не равняйся на кого-то, я всегда это говорю. Но Анджелина Джоли и Мила Кунис — шикарны |
| Люблю пастельные и яркие тона | ЛЮБИМЫЙ ЦВЕТ | Нежно-голубой |
| Думаю, оно ещё впереди | САМОЕ НЕОБЫЧНОЕ СВИДАНИЕ | Оууу, вы меня застали врасплох. В тот день мне подарили вместо живых цветов — ромашки из шариков |
| Помимо спорта люблю готовить. Всех, кого я кормила, всегда уплетают всё за обе щеки | ЧТО У ВАС ПОЛУЧАЕТСЯ ДЕЛАТЬ ЛУЧШЕ ВСЕГО? | Дружить (но это не точно) |
| Эмоции: могу съязвить, грубо ответить, а потом осознать это | ВАШ ГЛАВНЫЙ НЕДОСТАТОК | Молчание, иногда стоит высказаться, и я этим пренебрегаю |
| Что у меня классный смех. Все его обожают. Но у меня очень забавный смех | САМЫЙ СТРАННЫЙ КОМПЛИМЕНТ | Я не припомню таких |
| Кататься на сноуборде, плести красивые косы | ЧЕМУ БЫ ВЫ ХОТЕЛИ НАУЧИТЬСЯ? | Сноуборд |
| Весёлая, добрая, крутая | ОПИШИТЕ СЕБЯ ТРЕМЯ СЛОВАМИ | Ответственная, добрая, трудолюбивая |
| Честно признаться, не люблю читать | КНИГА, ПЕРЕВЕРНУВШАЯ ВАШЕ СОЗНАНИЕ | Дэниел Киз — «Цветы для Элджерона» |
| «Хатико» | ФИЛЬМ, ВЫЗВАВШИЙ У ВАС СЛЁЗЫ | «Одарённая» |
| «Мажор», «Закрытая школа», «Бумажный дом» | ЛУЧШИЙ СЕРИАЛ | «Власть в ночном городе» |
| В детстве с мамой на концерт Киркорова | ЗАПОМИНАЮЩИЙСЯ ПОХОД В ТЕАТР/КОНЦЕРТ | HammAli & Navai |
| Мечтаю о прыжке с парашюта или с тарзанки | САМЫЙ ЭКСТРЕМАЛЬНЫЙ ВИД ОТДЫХА | «Стальной характер» (полоса 2 км с препятствиями): я висела на заборе, как распятая |
| Пока ещё нет прав и машины, но в детстве папа учил ездить на «Волге» | НА КАКОМ АВТО УЧИЛИСЬ ЕЗДИТЬ? | Опель Астра |
| Зайчик | С КАКИМ ЖИВОТНЫМ МОГЛИ БЫ СЕБЯ СРАВНИТЬ? | Пантера |
| Телепортация | КАКУЮ БЫ СУПЕРСПОСОБНОСТЬ ВЫ БЫ ВЫБРАЛИ? | Читать мысли |
| Лазанья | ФИРМЕННОЕ БЛЮДО | Овсяноблины *(смеётся)* |
| Крым | САМОЕ КРАСИВОЕ МЕСТО | Красная площадь |

# ТЕХНИКА ИМЕЕТ ЗНАЧЕНИЕ

**Тюменские картингисты закрыли сезон гонками в чемпионате и первенстве города. Пилоты вновь «зарубились» на трассе спортивной школы «Старт XXI век». Призёров определяли по сумме трёх заездов.**

В классе «Raket-120» никому не оставил шансов титулованный картингист, триумфатор соревнований всероссийского уровня Александр Коростелёв. Следом в итоговом протоколе расположились Леонид Максименко и Денис Шевердев. В классе «Е 1» победителем стал Сергей Пытьев. В призовую тройку вошли Павел Васильев и Юрий Липчинский. В категории «Хобби» лучший результат показал Салават Галяев. Второе место занял Святослав Чемакин, бронза — у Дмитрия Оскина.

Юноши соперничали в двух классах. В «Супер-Мини» быстрее всех оказался Семён Кассихин. Далее финишировали Степан Половодов и Кирилл Маракуев.

— Стартовали не только мужчины и юноши, но и девушки, — комментирует итог гонки Владимир Широбоков, главный судья соревнований. — На состязаниях картингистов этим никого уже не удивишь. Если представительницы прекрасной половины человечества ездят на автомобилях, то почему бы им не быть пилотами картов. Что касается призёров, то ими стали наиболее стабильные спортсмены. Очень важно выступать без провалов, все заезды проводить на добротном уровне. Тогда и общий результат получится соответствующим. Разумеется, имеет значение и техника, которая требует грамотной подготовки...

**Стартовали не только мужчины и юноши, но и девушки.**

Фото Дениса МОРГУНОВА

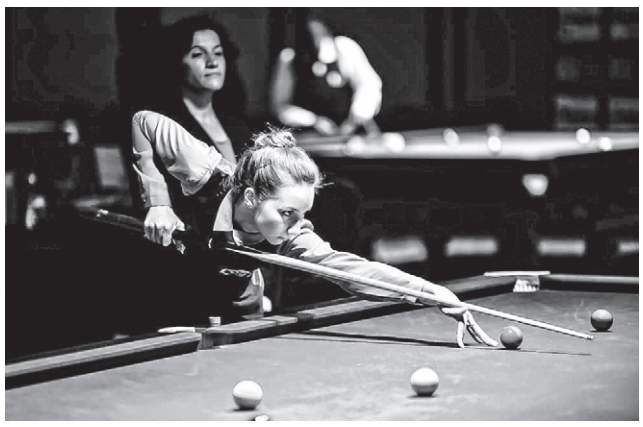

## В ДОХЕ ТЮМЕНКИ ВЫСТУПАЛИ ПОД ЗЛОБНЫМИ ВЗГЛЯДАМИ СОПЕРНИЦ

**В столице Катара Дохе состоялся чемпионат мира по снукеру среди юниоров, женщин и мужчин.**

На нём выступили и тюменские спортсменки Анастасия Нечаева и Александра Рябинина.

Наши девушки состязались в сложных условиях. Им пришлось выдержать давление со стороны судей, а многие участники соревнований одаривали росиянок откровенно злобными взглядами.

Обе наши снукеристки вышли в стадию плей-офф. Правда, в число призёрок им попасть не удалось. Рябинина, например, в упорной борьбе уступила (1:3) будущей чемпионке мира — Венди Янс из Бельгии.

## СПОРТИВНАЯ АФИША

**18 марта**

**ХОККЕЙ.** Студенческая хоккейная лига. Мужчины. Финал конференции «Восток»
ДС «ПАРТИКОМ»
«ГАЗОВИК-ТИУ» (Тюмень) — «УРАЛГУФК» (Челябинск)
**15:40**

**19 марта**

**МИНИ-ФУТБОЛ.** Мужчины. Высшая лига
СК «Атлант» (Ялуторовск)
МФК «ТЮМЕНЬ-Д» — «ЯМАЛ-НУБК» (Новый Уренгой)
**12:00**

**МИНИ-ФУТБОЛ.** СпортмастерPRO-Кубок России. Мужчины. Полуфинал
СК «Центральный»
«НОРИЛЬСКИЙ НИКЕЛЬ» — «СИНАРА» (Екатеринбург)
**12:00**

**ХОККЕЙ.** Студенческая хоккейная лига. Мужчины. Финал конференции «Восток»
ДС «ПАРТИКОМ»
«ГАЗОВИК-ТИУ» (Тюмень) — «УРФУ» (Екатеринбург)
**15:40**

**МИНИ-ФУТБОЛ.** СпортмастерPRO-Кубок России. Мужчины. Полуфинал
СК «Центральный»
МФК «ТЮМЕНЬ» — «ГАЗПРОМ-ЮГРА» (Югорск)
**19:00**

**19-20 марта**

**ВОЛЕЙБОЛ.** Мужчины. Высшая лига А
СК «Академия спорта»
ВК «ТЮМЕНЬ» — «ВОЛЖАНИН» (Кострома)
**16:00**

**20 марта**

**ХОККЕЙ.** Студенческая хоккейная лига. Мужчины. Финал конференции «Восток»
ДС «ПАРТИКОМ»
«ГАЗОВИК-ТИУ» — «ПОЛИТЕХНИК-ЮУРГУ» (Челябинск)
**17:50**

**МИНИ-ФУТБОЛ.** СпортмастерPRO-Кубок России
СК «Центральный»
Матч за 3-е место — 14:00 ФИНАЛ — 19:00

СПОРТИВНЫЙ МЕРИДИАН

**УЧРЕДИТЕЛЬ** — АНО «ТРК «Тюменское время»
Россия, г. Тюмень, проезд Геологоразведчиков, 28а

Периодическое печатное издание, газета «Спортивный меридиан» зарегистрирована Управлением Роскомнадзора по Тюменской области, Ханты-Мансийскому автономному округу — Югре и Ямало-Ненецкому автономному округу. Рег.номер: ПИ № ТУ72-01622 от 16.03.2021 года.

**Главный редактор** В.В. МАРТЫНОВ
**Выпускающий редактор** П.П. КУНЦЕВИЧ
**Верстка** А.Н. ЕГОРОВ

**АДРЕС РЕДАКЦИИ, ИЗДАТЕЛЯ:**
г.Тюмень, пр. Геологоразведчиков, 28а.
**E-mail:** tum-arena@mail.ru

Отпечатано в типографии АНО «ИИЦ «Красное знамя» (г.Тюмень, ул.Шишкова, 6). Тел. (3452) 25-85-06.
Заказ №487. Тираж 8000.

Дата выхода в свет — 16 марта 2022 года.
Цена свободная